Годишен анализ
на здравно-демографското състояние и здравната мрежа в област Велико Търново
за 2021 г.

юли 2022 г.

1. Здравно-демографска характеристика на областта

1.1. Численост на населението

Общият брой на населението в област Велико Търново по последни официални данни на НСИ към 31.12.2021 г. е **225 674** души и представлява **3.3%** от общото население на страната. Спрямо 2020 г. населението е намаляло с **1.8 %** (или с **3 900** души).

Област Велико Търново включва 10 общини с 336 населени места, като голяма част от тях (148 населени места) са разположени разпокъсано в планинския район в общините Велико Търново, Елена и Златарица при сравнително малко на брой население.

В края на **2021** г. в градовете от областта живеят **157 858** души или **70%** от населението. За страната този процент е **73%**. Разпределението на населението между градовете и селата в края на годината е резултат от неговото естествено и механично движение.

В общия брой на населението в областта жените са по-голямата част – **116 927 (52 %).**

Табл. 1. Население на област Велико Търново към 31.12.

Година	Население в областта - общо	мъже	Отн. дял в %	жени	Отн. дял в %	В градо-вете	Отн. дял в %	В селата	Отн. дял в %
2007	278764	133754	48.0	145010	52.0	186563	66.7	92201	33.3
2008	277520	133042	47.9	144478	52.1	187539	67.6	89981	32.4
2009	275395	131877	47.9	143518	52.1	187215	68.0	88180	32.0
2010	271400	130080	47.9	141320	52.1	185019	68.2	86381	31.8
2011	256279	123763	48.3	132516	51.7	177892	69.4	78387	30.6
2012	253580	122463	48.3	131117	51.7	176669	69.7	76911	30.1
2013	251126	121315	48.3	129811	51.7	175473	69.9	75653	30.1
2014	247782	119752	48.3	128030	51.7	173327	70.0	74455	30.0
2015	245006	118456	48.3	126550	51.7	171215	70.0	73791	30.0
2016	242259	117156	48.4	125103	51.6	169869	70.1	72390	29.9
2017	239132	115655	48.4	123477	51.6	168428	70.4	70704	29.6
2018	235708	113916	48.3	121792	51.7	166535	70.6	69173	29.4
2019	232568	112401	48.3	120167	51.7	164538	70.7	68030	29.3
2020	229718	110803	48.2	118915	51.8	160186	69.7	69532	30.3
2021	**225674**	**108747**	**48.2**	**116927**	**51.8**	**157858**	**70.0**	**67816**	**30.0**

Табл. 2. Население на област Велико Търново към 31.12.2021 г. по възраст (брой)

Възраст (в навършени години)	Общо	Мъже	Жени	В градовете	В селата
Общо	**225674**	**108747**	**116927**	**157858**	**67816**
0-4	8792	4439	4353	6407	2385
5-9	10073	5180	4893	7497	2576
10-14	10269	5276	4993	7451	2818
15-19	9998	5116	4882	6895	3103
20-24	10817	5383	5434	7706	3111
25-29	11075	5611	5464	8075	3000
30-34	18002	9323	8679	14594	3408
35-39	14383	7559	6824	10832	3551
40-44	15392	7892	7500	11321	4071
45-49	16643	8605	8038	11959	4684
50-54	15755	7967	7788	11111	4644
55-59	14653	7209	7444	10035	4618
60-64	15483	7341	8142	10568	4915
65-69	16176	7266	8910	10728	5448
70+	38163	14580	23583	22679	15484

Табл. 3. Възрастова структура на населението в Област Велико Търново към 31.12.

Години	Възрастови групи						
	Общо	0-17	% от общия брой	18-59	% от общия брой	60+	% от общия брой
общо							
2009	275395	40358	14.7	163346	59.3	71691	26.0
2010	271400	39787	14.7	159790	58.9	71823	26.5
2011	256 279	36622	14.3	147186	57.4	72471	28.3
2012	253503	36607	14.4	144370	57.0	72526	28.6
2013	251126	36736	14.6	141441	56.3	72949	29.0
2014	247782	36629	14.8	138092	55.7	73061	29.5
2015	245006	36685	15.0	135115	55.2	73206	29.9
2016	242259	36755	15.2	132177	54.6	73327	30.3
2017	239132	36420	15.2	129771	54.3	72941	30.5
2018	235708	36015	15.3	127028	53.9	72665	30.8
2019	232568	35622	15.3	124749	53.6	72197	31.0
2020	229718	35218	15.3	123015	53.6	71485	31.1
2021	**225674**	**34970**	**15.5**	**120882**	**53.6**	**69822**	**30.9**
в градовете							
2009	187215	27620	14.8	122266	65.3	37329	19.9
2010	185019	27313	14.8	119440	64.6	38266	20.7
2011	177892	25173	14.1	111509	62.7	41210	23.2
2012	176665	25285	14.3	109353	61.9	42027	23.8
2013	175473	25555	14.6	107069	61.0	42849	24.4
2014	173327	25628	14.8	104267	60.1	43432	25.1
2015	171215	25897	15.1	101418	59.2	43900	25.6
2016	169869	26136	15.4	99189	58.4	44544	26.2
2017	168428	26099	15.5	97437	57.8	44892	26.7
2018	166535	25969	15.6	95270	57.2	45296	27.2
2019	164538	25774	15.7	93251	56.7	45513	27.7
2020	160186	25469	15.9	90135	56.3	44582	27.8
2021	**157858**	**25362**	**16.1**	**88521**	**56.1**	**43975**	**27.9**
в селата							
2009	88180	12738	14.4	41080	46.6	34362	39.0
2010	86381	12474	14.4	40350	46.7	33557	38.8
2011	78387	11449	14.6	35677	45.5	31261	39.9
2012	76838	11322	14.7	35017	45.6	30499	37.9
2013	75653	11181	14.7	34372	45.4	30100	39.8
2014	74455	11001	14.8	33825	45.4	29629	39.8
2015	73791	10788	14.6	33697	45.7	29306	39.7
2016	72390	10619	14.7	32988	45.6	28783	39.7
2017	70704	10321	14.6	32334	45.7	28049	39.7
2018	69173	10046	14.5	31758	45.9	27369	39.6

2019	68030	9848	14.5	31498	46.3	26684	39.2
2020	69532	9749	14.0	32880	47.3	26903	38.7
2021	**67816**	**9608**	**14.2**	**32361**	**47.7**	**25847**	**38.1**

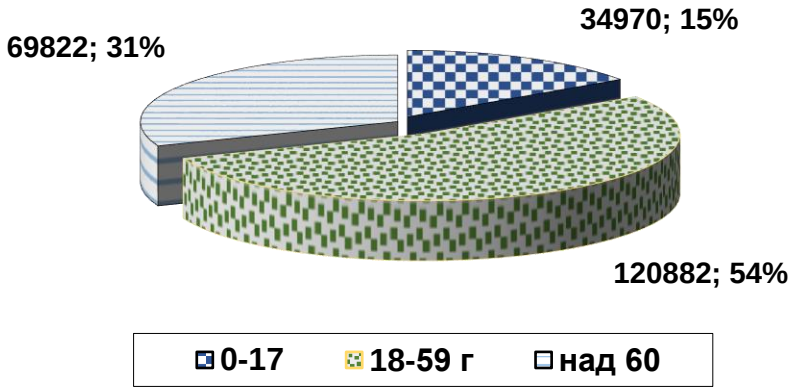

Фиг. 1. Възрастова структура на населението в област Велико Търново през 2021 г.

Възрастовата структура на населението се характеризира с трайна тенденция на застаряване на населението. През 2021 г. процентът на населението в областта над 60 години е 30.9%. Тенденцията на застаряване на населението е по-силно изразена в селата (38.1%), което поражда сериозни социални и медицински проблеми и оказва отрицателно въздействие върху възпроизводството на населението в областта. Лекият спад на процента застаряващо население в селата, спрямо 2019 г., е следствие на механичното движение на хора в средната възрастова група поради усложнената епидемиологична обстановка през изминалата година (процеси на вписване на временен адрес по местоживеене от градовете в околните села поради въведени ограничения за движение извън населените места през второ тримесечие на 2020 г. във връзка с епидемията от COVID-19).

И през 2021 година в област Велико Търново се запазва негативната тенденция от последните години за намаляване на броя на населението, както и неблагоприятните демографски процеси.

1.1. Раждаемост

Коефициентът на раждаемост е 7.6 на 1000 д.н (при 1 728 живородени), а за Р България – 8.5 на 1000 д.н. Момчетата са 896, а момичетата – 832. Сравнени с данните за живородените през 2020 г., които са 1 662, се наблюдава увеличение със 66 живородени деца.

След увеличението през 2009 г. и във Великотърновска област, както и в страната коефициентът на раждаемост до 2016 г. запазва сравнително трайни стойности, а за последните години трайно намалява, като тенденцията е по-изразена в данните за областта (виж фиг. 2).

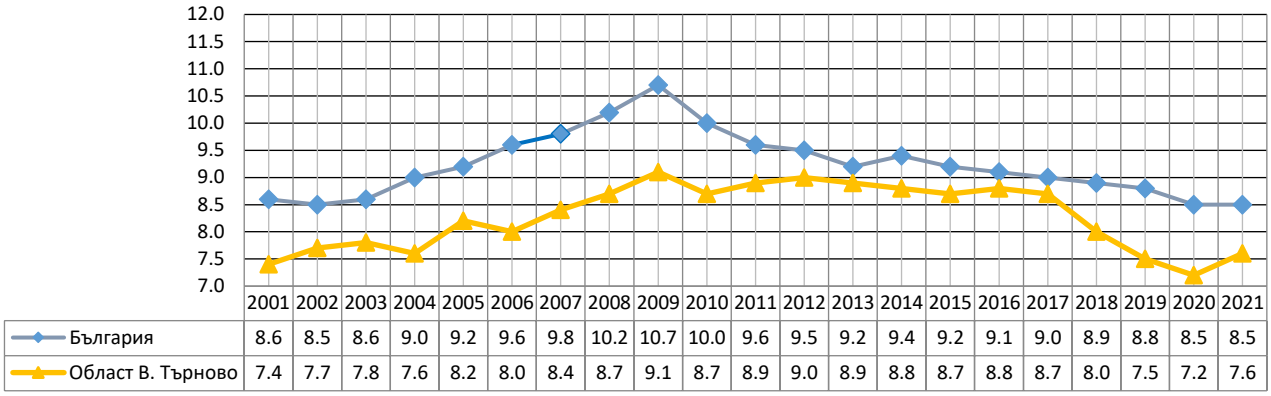

	2001	2002	2003	2004	2005	2006	2007	2008	2009	2010	2011	2012	2013	2014	2015	2016	2017	2018	2019	2020	2021
България	8.6	8.5	8.6	9.0	9.2	9.6	9.8	10.2	10.7	10.0	9.6	9.5	9.2	9.4	9.2	9.1	9.0	8.9	8.8	8.5	8.5
Област В. Търново	7.4	7.7	7.8	7.6	8.2	8.0	8.4	8.7	9.1	8.7	8.9	9.0	8.9	8.8	8.7	8.8	8.7	8.0	7.5	7.2	7.6

Фиг. 2 Раждаемост в област Велико Търново и страната (на 1000 д.н.)

Табл. 4. Раждания и аборти в област Велико Търново

година	Брой		На 1000 жени от 15 до 49 години	
	Раждания	Аборти	Раждания	Аборти
2007	2366	875	35.1	13.0
2008	2445	858	36.4	12.8
2009	2531	743	38.1	11.2
2010	2406	922	37.6	14.2
2011	2298	1013	39.9	17.6
2012	2317	859	39.9	14.8
2013	2242	897	40.6	16.2
2014	2207	842	40.9	15.6
2015	2143	762	40.5	14.4
2016	2141	768	41.3	14.8
2017	2106	791	41.4	15.6
2018	1909	722	38.4	14.5
2019	1752	632	36.2	13.0
2020	1669	627	35.0	13.1
2021	**1739**	**540**	**37.1**	**11.5**

Броят на абортите през 2021 г. е 540 или с близо 90 по-малко в сравнение с 2020 г. (627), което не влияе съществено на показателя, но за периода се наблюдава спад на общия брой на абортите в областта. Абортите по желание са 418.

Най-висока е раждаемостта в община Стражица (10.6 ‰), следвана от общините Златарица (10.4 ‰) и Сухиндол (9.3 ‰), а най-ниска – в община Павликени - 6.6 ‰.

През 2021 г. са регистрирани 11 мъртвораждания, повече в сравнение с 2020 г. (7).

Изводи:

Съществено влияние за поддържането на ниски нива на раждаемост оказват възрастовата структура в областта, недостатъчната материална и

жилищна осигуреност на семействата, ниския жизнен стандарт, високото ниво на безработица сред младите възрастови групи, намаляване на фертилния контингент, поради вътрешната и външна миграция в трудоспособна и детеродна възраст при жените, психологическата нагласа за малко деца в семейството и други социални предпоставки.

1.2. Обща смъртност

В общата смъртност на населението през **2021 г.** се наблюдава **значително** увеличване на броя на починалите спрямо предходната година. Броят на умрелите лица е **5 636** души и е с **1 137** повече от този през 2020 г. (4093), а коефициентът на обща смъртност е **24.8‰** при стойности за страната **21.7‰.** За сравнение – през **2020 г.** общата смъртност в Р България е била **18.0‰,** а в област Велико Търново – **19.5‰.** Тенденцията е тревожна като се вземе предвид, че в предишните години, въпреки нарастването на показателя, се е движел между **14.5÷15.55‰ за** Р България и между **16.5÷17.5‰** за област Велико Търново**.** Общата смъртност в област Велико Търново остава по-висока от средната с цели 3 пункта.

Смъртността продължава да бъде по-висока при мъжете (26.5‰), отколкото при жените (23.1‰) и по-висока в селата (36.6 ‰) от тази в градовете (19.6‰).

Продължаващото демографско застаряване и през **2021 г.** (хората над 60 години в областта са **69 822** или 31% от броя на населението), дължащо се на някои основни фактори по отношение на икономическата, социалната и здравна политика в областта, неблагоприятното географско разположение (разпокъсаността и отдалечеността) на населените места е свързано с по-високи стойности на показателя обща смъртност.

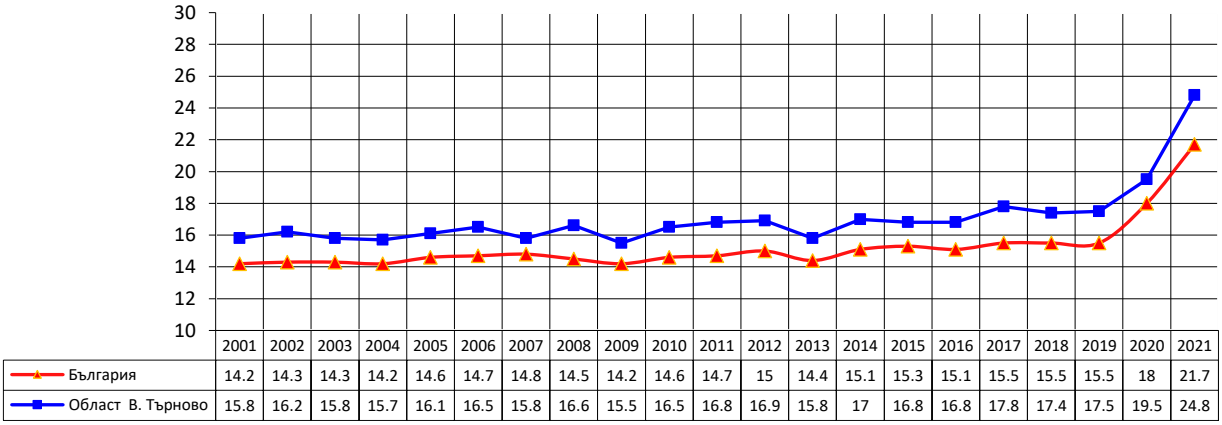

	2001	2002	2003	2004	2005	2006	2007	2008	2009	2010	2011	2012	2013	2014	2015	2016	2017	2018	2019	2020	2021
България	14.2	14.3	14.3	14.2	14.6	14.7	14.8	14.5	14.2	14.6	14.7	15	14.4	15.1	15.3	15.1	15.5	15.5	15.5	18	21.7
Област В. Търново	15.8	16.2	15.8	15.7	16.1	16.5	15.8	16.6	15.5	16.5	16.8	16.9	15.8	17	16.8	16.8	17.8	17.4	17.5	19.5	24.8

Фиг. 3 Обща смъртност в област Велико Търново и страната (на 1000 д.н.)

Основна причина за умиранията остават болестите на органите на кръвообращението – **2 884** случая (за 2020 г. – 2 625 случая, 2019 г. – 2 572 случая) – Табл. 5, чийто интензитет достига 12.7 на 1000 д.н., а относителният им дял в структурата на смъртността е 51.2%. През 2021 г. на второ място като причина за смърт е COVID-19 с 1 064 случая, интензитет 4,7 на 1000 д.н. и относителен дял 18.9%. През 2020 г. на второ място по честота са умиранията от новообразувания – 776 случая с коефициент 3.4 и относителен дял – 17.2 %.

Структурата на причините за смъртността в област Велико Търново е съпоставима с тази за страната (по данни на НСИ за 2021 г.). Основна причина за умиранията и в България остава клас IX – „Болести на органите на кръвообращението“

с коефициент 11.6 на 1000 д.н., следван от COVID-19 (U07.1-U07.2) с 4,0 на 1000 д.н. и Клас II „Новообразувания” с коефициент 2,5 на 1000 д.н..

Табл. 5. Обща смъртност по причини в област Велико Търново

№ на класа	НАИМЕНОВАНИЕ НА БОЛЕСТИТЕ ПО МКБ-10	2021 г. - област			2020 г. - област		
		брой	на 100000 население	Относителен дял (%)	брой	на 100000 население	Относителен дял (%)
	ОБЩО I – XIX клас	**5636**	**2475.2**	**100**	**4499**	**1946.4**	**100**
I	Някои инфекциозни и паразитни болести	21	9.2	0.4	26	**11.2**	0.6
II	Новообразувания	**711**	**312.3**	**12.6**	776	**335.7**	17.2
III	Болести на кръвта, кръвотворните органи и отделни нарушения, включващи имунния механизъм	8	3.5	0.1	7	**3.0**	0.2
IV	Болести на ендокринната система, разстройства на храненето и на обмяната на веществата	8	3.5	0.1	8	**3.5**	0.2
V	Психични и поведенчески разстройства	2	0.9	0.0	1	**0.4**	0.0
VI	Болести на нервната система	42	18.4	0.7	62	**26.8**	1.4
IX	Болести на органите на кръвообращението	**2884**	**1266.6**	**51.2**	2625	**1135.7**	58.3
X	Болести на дихателната система	**340**	**149.3**	**6.0**	289	**125.0**	6.4
XI	Болести на храносмилателната система	**165**	**72.5**	**2.9**	150	**64.9**	3.3
XII	Болести на кожата и подкожната тъкан	3	1.3	0.1	1	**0.4**	0.0
XIII	Болести на костно-мускулната система и на съединителната тъкан	3	1.3	0.1	3	**1.3**	0.1
XIV	Болести на пикочо-половата система	73	32.1	1.3	122	**52.8**	2.7
XV	Бременност, раждане и послеродов период					**0.0**	0.0
XVI	Някои състояния, възникващи през перинаталния период	3	1.3	0.1	9	**3.9**	0.2
XVII	Вродени аномалии (пороци на развитието), деформации и хромозомни аберации	3	1.3	0.1	2	**0.9**	0.0
XVIII	Симптоми, признаци и отклонения от нормата, открити при клинични и лабораторни изследвания, некласифицирани другаде	178	78.2	3.2	120	**51.9**	2.7
XIX	Травми, отравяния и някои други последици от въздействието на външни причини	128	56.2	2.3	98	**42.4**	2.2
XXII	Кодове за специални цели	**1064**	**467.3**	**18.9**	200	**86.5**	4.4

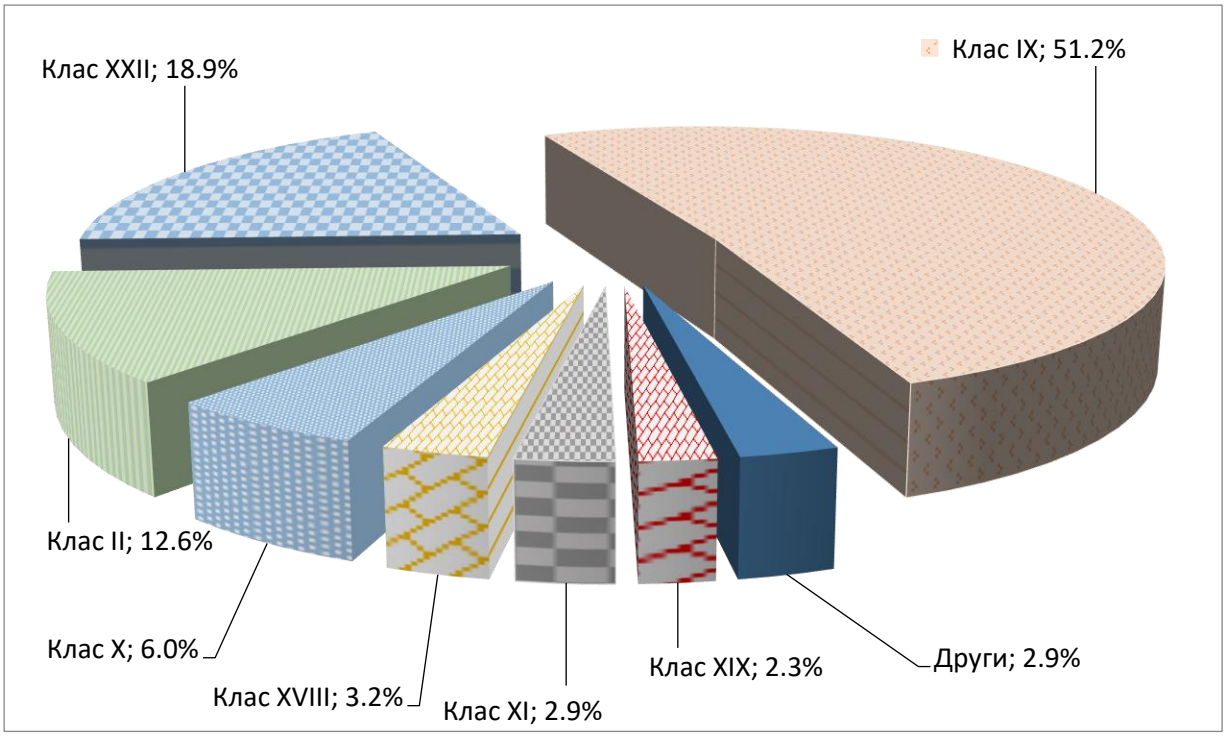

Фиг. 4. Структура на общата смъртност по причини в област Велико Търново през 2021 г.

1.3. Детска смъртност

През 2021 г. починалите деца до 1 година са **7** - 5 момчета и 2 момичета, а през 2020 г. са били 15 деца. Детската смъртност за областта е 4.1 на 1 000 живородени и е по-ниска с близо 5 пункта от 2020 г. (9.0 ‰). За страната през 2021 г. коефициентът на детска смъртност е 5.6 ‰.

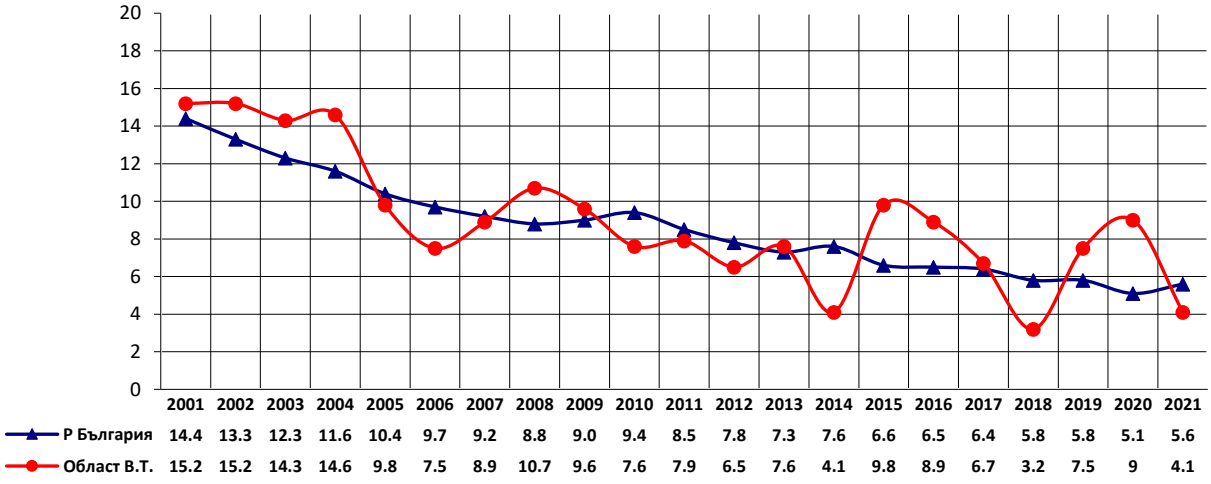

Фиг. 5. Детска смъртност в област Велико Търново и страната (на 1 000 живородени деца)

Табл. 6. Детска смъртност (умрели деца до 1 г. възраст) в област Велико Търново

година	общо		В градовете		В селата	
	брой	На 1000 живородени	брой	На 1000 живородени	брой	На 1000 живородени
2007 г.	21	8.9	12	7.1	9	13.6
2008 г.	26	10.7	18	10.0	8	12.7
2009 г.	24	9.6	15	8.0	9	14.7
2010 г.	18	7.6	13	7.5	5	7.8
2011 г.	18	7.9	12	7.2	6	10.5
2012 г.	15	6.5	9	5.3	6	9.5
2013 г.	17	7.6	10	9.3	7	7.9
2014 г.	9	4.1	4	2.5	5	8.8
2015 г.	21	9.8	12	7.7	9	15.6
2016 г.	19	8.9	15	9.2	4	7.6
2017 г.	14	6.7	9	5.9	5	9.1
2018 г.	6	3.2	4	2.9	2	4.0
2019 г.	13	7.5	5	3.9	8	17.4
2020 г.	15	9.0	7	5.8	8	17.2
2021 г.	**7**	**4.1**	**4**	**3.3**	**3**	**5.6**

Табл. 7. Детска смъртност по причини

№ на класа	НАИМЕНОВАНИЕ НА БОЛЕСТИТЕ ПО МКБ-10	2021 г.			2020 г.		
		брой	на 1000 живор.	(%)	брой	на 1000 живор.	(%)
	ОБЩО I – XIX клас	7	4.05	100	15	9.0	100
II	Новообразувания				1	0.6	6.7
IX	Болести на органите на кръвообращението	1	0.58	14.3	1	0.6	6.7
XVI	Някои състояния, възникващи през перинат. период	**3**	**1.74**	**42.9**	**9**	**5.4**	**60.0**
XVII	Вродени аномалии [пороци на развитието], деформации и хромозомни аберации	1	0.58	14.3	2	1.2	13.3
XVIII	Симптоми, признаци и отклонения от нормата, открити при клинични и лабораторни изследвания, некласифицирани другаде				1	0.6	6.7
XIX	Травми, отравяния и някои други последици от въздействието на външни причини	1	0.58	14.3	1	0.6	6.7
XXII	Кодове за специални цели	1	0.58	14.3			

Детската смъртност отразява в значителна степен социално-икономическото и здравно състояние в региона и е един от най-информативните показатели за оценка на общественото здраве, въпреки сравнително малкият обем

на наблюдаваното население в тази възраст. Нивото на детската смъртност в областта (фиг. 5) е около средното за страната.

1.1. Естествен прираст

И за 2021 г. показателят е очаквано отрицателен **(**- 17.2‰), както и през предходната 2020 г. (-12.3‰). От фиг. 6 е видно, че показателят е по-неблагоприятен от средния за страната -13.2‰, което е трайна тенденция за областта (по голям с 4 пункта). С най-неблагоприятни стойности на показателя в област Велико Търново са общините Сухиндол (-28.9‰) и Полски Тръмбеш (-25.3‰). Община Велико Търново е с по-нисък от средния за страната естествен прираст (-11.2‰).

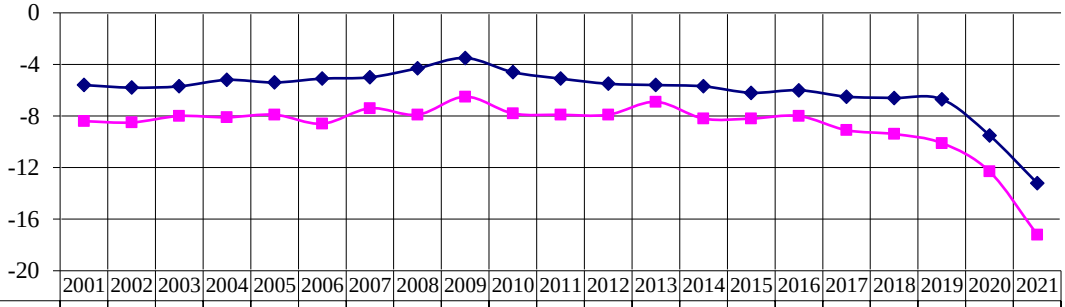

	2001	2002	2003	2004	2005	2006	2007	2008	2009	2010	2011	2012	2013	2014	2015	2016	2017	2018	2019	2020	2021
България	-5.6	-5.8	-5.7	-5.2	-5.4	-5.1	-5	-4.3	-3.5	-4.6	-5.1	-5.5	-5.6	-5.7	-6.2	-6	-6.5	-6.6	-6.7	-9.5	-13.2
Област В. Търново	-8.4	-8.5	-8	-8.1	-7.9	-8.6	-7.4	-7.9	-6.5	-7.8	-7.9	-7.9	-6.9	-8.2	-8.2	-8	-9.1	-9.4	-10.1	-12.3	-17.2

Фиг. 6. Естествен прираст в област Велико Търново и Р България

Табл. 8. Естествен прираст по общини в област Велико Търново

община	2021 г.		2020 г.		2019 г.		2018 г.	
	брой	‰	брой	‰	брой	‰	брой	‰
Област	-3908	-17.2	-2837	-12.3	-2350	-10.1	-2241	-9.4
Велико Търново	-952	-11.2	-598	-7.0	-486	-5.6	-415	-4.8
Горна Оряховица	-757	-18.8	-544	-13.3	-445	-10.7	-360	-8.5
Елена	-131	-15.8	-113	-13.5	-108	-12.8	-117	-13.7
Златарица	-75	-21.0	-63	-17.4	-58	-15.8	-49	-13.2
Лясковец	-277	-23.8	-248	-21.0	-179	-15.1	-225	-18.6
Павликени	-481	-23.8	-325	-15.8	-347	-16.7	-347	-16.4
Полски Тръмбеш	-309	-25.3	-246	-20.0	-194	-15.7	-229	-18.1
Свищов	-658	-20.1	-515	-15.2	-359	-10.3	-362	-10.1
Стражица	-206	-18.1	-128	-11.1	-103	-8.8	-75	-6.4
Сухиндол	-62	-28.9	-57	-26.1	-71	-31.9	-62	-27.1

Раждаемост, смъртност и естествен прираст
в област ВеликоТърново за периода 2001 - 2021 година



Изводи: ***Факторите, влияещи върху здравето, а оттам и върху смъртността се обуславят от различни причини, по-важните от които са: нездравословен начин на живот, неблагоприятна околна среда, лоши битови и производствени условия, лоша хигиена при някои групи от населението, миграция към по-големите населени места с по-висока трудова заетост и други. Поради изброените причини се наблюдава трайно запазване на показателите за смъртността от социално-значими заболявания, като инфаркти, инсулти, злокачествени новообразувания и не на последно място травми и отравяния. През 2021 г. във връзка с пандемията бе отчетено повишение на общата смъртност до 24.8‰. По-високите стойности на общата смъртност за областта: 2020 г. – 19.5‰, 2019 г. – 17.5‰, 2018 г. – 17.4‰ , за 2017 г. – 17.8‰ (при 21,7‰ за РБългария през 2021 г., 18‰ – 2020, 15,5 – 2019, 15,4 – 2018, 15,5 – 2017 г.) са важен индикатор за неблагоприятните нива на общественото здраве и отразяват преди всичко влиянието на възрастовата структура на населението. Те са във взаимна връзка със социално-икономическото развитие на областта, с ефективността на профилактиката, лечението и рехабилитацията, обезпечеността с извънболнична и болнична медицинска помощ, начина на живот, здравната култура и отношението на индивида към собственото му здраве и здравето на другите членове на обществото.***

Естественият прираст продължава да е отрицателен и по-неблагоприятен, в сравнение с този за страната и през последните две години за областта.

За подобряване здравето на населението е необходимо продължаване на дейностите по национални програми и политики за ограничаване на заболяемостта и смъртността от социално значими заболявания, свързани с поведенческите фактори на риска (тютюнопушене, нездравословно хранене, злоупотреба с алкохол, ниска двигателна активност и др.), както и с ефективността от икономическата и социална политика, респ. факторите на жизнената среда.

1.4. Заболеваемост и болестност

През 2021 г. в лечебните заведения за извънболнична помощ в областта са ***регистрирани общо 631 828 заболявания*** (при 561 525 – за 2020 г., 669 976 – за 2019 г., 663 263 – за 2018 г., 641 779 – за 2017 г.), а ***болестността*** е ***2 774.9*** *на 1000 д.н.* (при 2 429.3 – за 2020 г.,2 861.5 – за 2019 г., 2 793.6 – за 2018 г., 2 666.4 – за 2017 г.).

Новооткритите заболявания за 2021 г. са ***234 563*** (при 201 55 – за 2020 г., 236 080 – за 2019 г., 253 411 – за 2018 г., 248 132 – за 2017 г.) или заболеваемост ***1030,2 на 1000 д.н.*** (при 872,3 – за 2020 г., 1008,3 – за 2019 г., 1067,4 – за 2018 г., 1030,9 – за 2017 г.)

Голямото намаление на регистрираната заболеваемост се дължи на пандемията.

При децата до 17 години за 2021 г. са ***регистрирани*** общо ***134 090 заболявания*** (при 111 412 – за 2020 г., 152 642 – за 2019 г., 149 578 – за 2018 г., 142 359 – за 2017 г.), т.е. ***болестността при децата през 2021 г. е 3820.9 на 1000 души детско население*** (3145.5 – през 2020 г., 4261.5 – през 2019 г., 4130.0 – през 2018 г., 3890.9 – през 2017 г.)

Новооткритите заболявания при децата **за 2021 г. са 67 687**, при 52 354 – през 2020 г., 71 720 – през 2019, 80 952 – през 2018, 79 504 – през 2017 г. Заболеваемостта на 1000 деца през **2021 г.** е **1928.7** (при 1478.1 – през 2020 г., 2002.3 – през 2019 г., 2253.2 – през 2018 г., 2173.0 – през 2017 г.)

Водещи в ***структурата на болестността по класове болести*** за периода 2016 – 2021 г. са ***болестите на органите на кръвообращението*** (20.9% през 2021 г., 24% през 2020 г., 22.9% през 2019 г., 21.9% през 2018 г., 22.4% през 2017 г.). На второ място са ***болестите на дихателната система*** (16.8% през 2021 г., 16% през 2020 г., 16.5% през 2019 г., 17.7% през 2018 г., 17.7% през 2017 г.)

По-различна е ***структурата на заболеваемостта:*** на първо място със 17.4% са болестите на дихателната система, на второ място – Кодове за специални цели U00–U85 - COVID-19 с 14.4% и на трето място – болестите на органите на кръвообращението с 9%.

При децата до 17 години водещи са ***болести на дихателната система*** (37.4% за 2021 г., 44.3% за 2020 г., 45.8% за 2019 г., 44.9% за 2018 г., 47.5% за 2017 г.).

Табл. 9. Болестност и заболеваемост сред населението в област Велико Търново през 2021 г.

№ на класа	НАИМЕНОВАНИЕ НА БОЛЕСТИТЕ ПО МКБ-10	Болестност			Заболеваемост		
		Регистрирани заболявания	На 1000 души от населението	Относителен дял	Ново-открити заболявания	На 1000 души от населението	Относителен дял
	ОБЩО I – XIX клас	**631828**	***2774.9***		**234563**	***1030.2***	
I	Някои инфекциозни и паразитни болести	32122	141.1	5.08	15860	69.7	6.76
II	Новообразувания	9744	42.8	1.54	3467	15.2	1.48
III	Болести на кръвта, кръвотв.органи и отделни нарушения, включващи имунния механизъм	2308	10.1	0.37	708	3.1	0.30
IV	Болести на ендокринната система, разстройства на храненето и на обмяната на веществата	33974	149.2	5.38	6111	26.8	2.61
V	Психични и поведенчески разстройства	14645	64.3	2.32	2557	11.2	1.09
VI	Болести на нервната система	21857	96.0	3.46	7111	31.2	3.03
VII	Болести на окото и придатъците му	40317	177.1	6.38	15922	69.9	6.79
VIII	Болести на ухото и мастоидния израстък	13866	60.9	2.19	6582	28.9	2.81
IX	Болести на органите на кръвообращението	132109	580.2	20.91	21061	92.5	8.98
X	Болести на дихателната система	105839	464.8	16.75	40868	179.5	17.42
XI	Болести на храносмилателната система	22207	97.5	3.51	7644	33.6	3.26
XII	Болести на кожата и подкожната тъкан	21188	93.1	3.35	10039	44.1	4.28
XIII	Болести на костно-мускулната система и на съединителната тъкан	45132	198.2	7.14	20024	87.9	8.54
XIV	Болести на пикочо-половата система	38144	167.5	6.04	16702	73.4	7.12
XV	Бременност, раждане и послеродов период	2737	12.0	0.43	693	3.0	0.30
XVI	Някои състояния, възникващи през перинаталния период	159	0.7	0.03	89	0.4	0.04
XVII	Вродени аномалии [пороци на развитието], деформации и хромозомни аберации	1713	7.5	0.27	688	3.0	0.29
XVIII	Симптоми, признаци и отклонения от нормата, открити при клинични и лаборатор-ни изследвания, некласифицирани другаде	22527	98.9	3.57	10665	46.8	4.55
XIX	Травми, отравяния и някои други последици от въздействието на външни причини	25602	112.4	4.05	13658	60.0	5.82
XXII.	**Кодове за специални цели U00–U85**	45638	200.4	7.22	34114	149.8	14.54

Табл. 10. Болестност и заболеваемост сред населението в област Велико Търново през 2020 г.

№ на класа	НАИМЕНОВАНИЕ НА БОЛЕСТИТЕ ПО МКБ-10	Болестност			Заболеваемост		
		Регистрирани заболявания	На 1000 души от населението	Относителен дял	Ново-открити заболявания	На 1000 души от населението	Относителен дял
	ОБЩО I – XIX клас	**561525**	***2429.3***		**201555**	***872.0***	
I	Някои инфекциозни и паразитни болести	34610	149.7	6.16	17795	77.0	8.83
II	Новообразувания	9135	39.5	1.63	3378	14.6	1.68
III	Болести на кръвта, кръвотв.органи и отделни нарушения, включващи имунния механизъм	1898	8.2	0.34	528	2.3	0.26
IV	Болести на ендокринната система, разстройства на храненето и на обмяната на веществата	30920	133.8	5.51	5519	23.9	2.74
V	Психични и поведенчески разстройства	11678	50.5	2.08	2293	9.9	1.14
VI	Болести на нервната система	21044	91.0	3.75	7654	33.1	3.80
VII	Болести на окото и придатъците му	35849	155.1	6.38	15126	65.4	7.50
VIII	Болести на ухото и мастоидния израстък	13380	57.9	2.38	6986	30.2	3.47
IX	Болести на органите на кръвообращението	134587	582.3	23.97	16304	70.5	8.09
X	Болести на дихателната система	89815	388.6	15.99	42253	182.8	20.96
XI	Болести на храносмилателната система	22400	96.9	3.99	7922	34.3	3.93
XII	Болести на кожата и подкожната тъкан	22004	95.2	3.92	11181	48.4	5.55
XIII	Болести на костно-мускулната система и на съединителната тъкан	43688	189.0	7.78	19601	84.8	9.72
XIV	Болести на пикочо-половата система	35363	153.0	6.30	15611	67.5	7.75
XV	Бременност, раждане и послеродов период	1814	7.8	0.32	529	2.3	0.26
XVI	Някои състояния, възникващи през перинаталния период	238	1.0	0.04	139	0.6	0.07
XVII	Вродени аномалии [пороци на развитието], деформации и хромозомни аберации	1141	4.9	0.20	631	2.7	0.31
XVIII	Симптоми, признаци и отклонения от нормата, открити при клинични и лаборатор-ни изследвания, некласифицирани другаде	20494	88.7	3.65	9834	42.5	4.88
XIX	Травми, отравяния и някои други последици от въздействието на външни причини	20332	88.0	3.62	13033	56.4	6.47
XXII.	**Кодове за специални цели U00–U85**	11135	48.2	1.98	5238	22.7	2.60

Табл. 11. Болестност и заболеваемост сред населението в област Велико Търново през 2019 г.

№ на класа	НАИМЕНОВАНИЕ НА БОЛЕСТИТЕ ПО МКБ-10	Болестност			Заболеваемост		
		Регистрирани заболявания	На 1000 души от населението	Относителен дял	Ново-открити заболявания	На 1000 души от населението	Относителен дял
	ОБЩО I – XIX клас	**669976**	***2861.5***		**236080**	***1008.3***	
I	Някои инфекциозни и паразитни болести	42293	180.6	6.31	21832	93.2	9.25
II	Новообразувания	10896	46.5	1.63	3756	16.0	1.59
III	Болести на кръвта, кръвотв.органи и отделни нарушения, включващи имунния механизъм	2773	11.8	0.41	676	2.9	0.29
IV	Болести на ендокринната система, разстройства на храненето и на обмяната на веществата	37271	159.2	5.56	7401	31.6	3.13
V	Психични и поведенчески разстройства	13860	59.2	2.07	2459	10.5	1.04
VI	Болести на нервната система	25295	108.0	3.78	8587	36.7	3.64
VII	Болести на окото и придатъците му	48206	205.9	7.20	19059	81.4	8.07
VIII	Болести на ухото и мастоидния израстък	17170	73.3	2.56	7374	31.5	3.12
IX	Болести на органите на кръвообращението	153524	655.7	22.91	17734	75.7	7.51
X	Болести на дихателната система	110692	472.8	16.52	52164	222.8	22.10
XI	Болести на храносмилателната система	27466	117.3	4.10	9254	39.5	3.92
XII	Болести на кожата и подкожната тъкан	24399	104.2	3.64	13415	57.3	5.68
XIII	Болести на костно-мускулната система и на съединителната тъкан	48560	207.4	7.25	21010	89.7	8.90
XIV	Болести на пикочо-половата система	52954	226.2	7.90	22228	94.9	9.42
XV	Бременност, раждане и послеродов период	3169	13.5	0.47	404	1.7	0.17
XVI	Някои състояния, възникващи през перинаталния период	232	1.0	0.03	134	0.6	0.06
XVII	Вродени аномалии [пороци на развитието], деформации и хромозомни аберации	1313	5.6	0.20	345	1.5	0.15
XVIII	Симптоми, признаци и отклонения от нормата, открити при клинични и лаборатор-ни изследвания, некласифицирани другаде	25485	108.8	3.80	12149	51.9	5.15
XIX	Травми, отравяния и някои други последици от въздействието на външни причини	24418	104.3	3.64	16099	68.8	6.82

Хоспитализирана заболеваемост

Табл. 12. Хоспитализирана заболеваемост в област Велико Търново за 2021 г.

	НАИМЕНОВАНИЕ НА БОЛЕСТИТЕ ПО МКБ-10	в многопрофилни болници			общо в ЛЗБП в областта		
		Брой	На 10 000 души от населението	Относителен дял	Брой	На 10 000 души от населението	Относителен дял
	ОБЩО I - XIX клас	**26021**	**1142.8**		**33635**	**1477.2**	
I	Някои инфекциозни и паразитни болести	443	19.5	1.70	490	21.5	1.46
II	Новообразувания	652	28.6	2.51	2472	108.6	7.35
III	Болести на кръвта, кръвотворните органи и отделни нарушения, включващи имунния механизъм	133	5.8	0.51	133	5.8	0.40
IV	Болести на ендокринната система, разстройства на храненето и на обмяната на веществата	451	19.8	1.73	451	19.8	1.34
V	Психични и поведенчески разстройства		0.0	0.00	1441	63.3	4.28
VI	Болести на нервната система	642	28.2	2.47	642	28.2	1.91
VII	Болести на окото и придатъците му	675	29.6	2.59	675	29.6	2.01
VIII	Болести на ухото и мастоидния израстък	291	12.8	1.12	291	12.8	0.87
IX	Болести на органите на кръвообращението	4260	187.1	16.37	6044	265.4	17.97
X	Болести на дихателната система	3147	138.2	12.09	3698	162.4	10.99
XI	Болести на храносмилателната система	2384	104.7	9.16	2513	110.4	7.47
XII	Болести на кожата и подкожната тъкан	1080	47.4	4.15	1925	84.5	5.72
XIII	Болести на костно-мускулната система и на съединителната тъкан	532	23.4	2.04	532	23.4	1.58
XIV	Болести на пикочо-половата система	1082	47.5	4.16	1315	57.8	3.91
XV	Бременност, раждане и послеродов период	2188	96.1	8.41	2193	96.3	6.52
XVI	Някои състояния, възникващи през перинаталния период	346	15.2	1.33	346	15.2	1.03
XVII	Вродени аномалии [пороци на развитието], деформации и хромозомни аберации	9	0.4	0.03	9	0.4	0.03
XVIII	Симптоми, признаци и отклонения от нормата, открити при клинични и лабораторни изследвания, некласифицирани другаде	472	20.7	1.81	643	28.2	1.91
XIX	Травми, отравяния и някои други последици от въздействието на външни причини	1957	85.9	7.52	1957	85.9	5.82
XXI	**Кодове за специални цели U00–U85**	5277	231.8	20.28	5865	257.6	17.44

Табл. 13. Хоспитализирана заболеваемост в област Велико Търново за 2020 г.

	НАИМЕНОВАНИЕ НА БОЛЕСТИТЕ ПО МКБ-10	в многопрофилни болници			общо в ЛЗБП в областта		
		Брой	На 10 000 души от населението	Относителен дял	Брой	На 10 000 души от населението	Относителен дял
	ОБЩО I - XIX клас	**28784**	**1245.3**		**36498**	**1579.0**	
I	Някои инфекциозни и паразитни болести	658	28.5	2.29	722	31.2	1.98
II	Новообразувания	705	30.5	2.45	2552	110.4	6.99
III	Болести на кръвта, кръвотворните органи и отделни нарушения, включващи имунния механизъм	161	7.0	0.56	161	7.0	0.44
IV	Болести на ендокринната система, разстройства на храненето и на обмяната на веществата	696	30.1	2.42	696	30.1	1.91
V	Психични и поведенчески разстройства		0.0	0.00	1510	65.3	4.14
VI	Болести на нервната система	1063	46.0	3.69	1063	46.0	2.91
VII	Болести на окото и придатъците му	693	30.0	2.41	693	30.0	1.90
VIII	Болести на ухото и мастоидния израстък	382	16.5	1.33	382	16.5	1.05
IX	Болести на органите на кръвообращението	5424	234.7	18.84	7162	309.9	19.62
X	Болести на дихателната система	4730	204.6	16.43	5689	246.1	15.59
XI	Болести на храносмилателната система	2918	126.2	10.14	3013	130.4	8.26
XII	Болести на кожата и подкожната тъкан	1273	55.1	4.42	2053	88.8	5.62
XIII	Болести на костно-мускулната система и на съединителната тъкан	783	33.9	2.72	783	33.9	2.15
XIV	Болести на пикочо-половата система	1540	66.6	5.35	1823	78.9	4.99
XV	Бременност, раждане и послеродов период	2395	103.6	8.32	2396	103.7	6.56
XVI	Някои състояния, възникващи през перинаталния период	343	14.8	1.19	343	14.8	0.94
XVII	Вродени аномалии [пороци на развитието], деформации и хромозомни аберации	14	0.6	0.05	14	0.6	0.04
XVIII	Симптоми, признаци и отклонения от нормата, открити при клинични и лабораторни изследвания, некласифицирани другаде	578	25.0	2.01	845	36.6	2.32
XIX	Травми, отравяния и някои други последици от въздействието на външни причини	2727	118.0	9.47	2764	119.6	7.57
XXI	**Кодове за специални цели U00–U85**	1701	73.6	5.91	1834	79.3	5.02

Табл. 14. Хоспитализирана заболеваемост в област Велико Търново за 2019 г.

	НАИМЕНОВАНИЕ НА БОЛЕСТИТЕ ПО МКБ-10	в многопрофилни болници			общо в ЛЗБП в областта		
		Брой	На 10 000 души от населението	Относителен дял	Брой	На 10 000 души от населението	Относителен дял
	ОБЩО I - XIX клас	**35296**	**1507.5**		**42180**	**1801.5**	
I	Някои инфекциозни и паразитни болести	1206	51.5	3.42	1298	55.4	3.08
II	Новообразувания	850	36.3	2.41	2949	126.0	6.99
III	Болести на кръвта, кръвотворните органи и отделни нарушения, включващи имунния механизъм	217	9.3	0.61	217	9.3	0.51
IV	Болести на ендокринната система, разстройства на храненето и на обмяната на веществата	1033	44.1	2.93	1033	44.1	2.45
V	Психични и поведенчески разстройства		0.0	0.00	595	25.4	1.41
VI	Болести на нервната система	1715	73.2	4.86	1715	73.2	4.07
VII	Болести на окото и придатъците му	993	42.4	2.81	993	42.4	2.35
VIII	Болести на ухото и мастоидния израстък	660	28.2	1.87	660	28.2	1.56
IX	Болести на органите на кръвообращението	6839	292.1	19.38	8888	379.6	21.07
X	Болести на дихателната система	6902	294.8	19.55	8403	358.9	19.92
XI	Болести на храносмилателната система	3598	153.7	10.19	3671	156.8	8.70
XII	Болести на кожата и подкожната тъкан	1634	69.8	4.63	1780	76.0	4.22
XIII	Болести на костно-мускулната система и на съединителната тъкан	1060	45.3	3.00	1060	45.3	2.51
XIV	Болести на пикочо-половата система	2149	91.8	6.09	2477	105.8	5.87
XV	Бременност, раждане и послеродов период	2489	106.3	7.05	2489	106.3	5.90
XVI	Някои състояния, възникващи през перинаталния период	365	15.6	1.03	365	15.6	0.87
XVII	Вродени аномалии [пороци на развитието], деформации и хромозомни аберации	16	0.7	0.05	16	0.7	0.04
XVIII	Симптоми, признаци и отклонения от нормата, открити при клинични и лабораторни изследвания, некласифицирани другаде	658	28.1	1.86	658	28.1	1.56
XIX	Травми, отравяния и някои други последици от въздействието на външни причини	2912	124.4	8.25	2913	124.4	6.91



Фиг. 9. Хоспитализации в многопрофилните болници в област Велико Търново



Фиг. 10. Хоспитализации общо в област Велико Търново

След намалението с 19% през 2020 г., през 2021 г. общият брой на хоспитализираните пациенти намалява с още 4.5% поради страха от пандемията от COVID-19 и преустановяването на плановия прием за периодите на най-голямо увеличение на заразените.

Всичко хоспитализираните случаи (изписани и умрели) през 2021 г. в областта са ***44 423*** (за сравнение през 2020 г. са 46 527, през 2019 г. – 57 461, през 2018 г. – 57 130, през 2017 г. – 54 412). От тях ***27 977 души*** (т.е. 62,9%) са лекувани в многопрофилните болници за активно лечение (за сравнение през 2020 г. – 66.2%, през 2019 г. – 65.8%, през 2018 г. – 65.1%, през 2017 г. – 67.7%), а ***6 360*** (14,3%) – в бившите диспансери (6 685 или 14.4% през 2020 г., 8 642 или 15.0% през 2019 г., 8 977 или 15.7% през 2018 г., 8 630 или 15,8% през 2017 г.), като ***4 620*** от тях – в Комплексния онкологичен център (4 992 – през 2020 г., 5 182 – през 2019 г., 5 656 – през 2018 г., 5 258 – през 2017 г.). През 2021 г. 4,7% от хоспитализираните са преминали през СБАЛ по кардиология (4,1 през 2020 г., 3,8% през 2017 г., 2018 г. и 2019 г,).

В специализираните болници за рехабилитация през 2021 г. са хоспитализирани **6** ***708 пациента*** или 12,1% от всички хоспитализирани случаи (през 2020 г. – 5 639 пациента или 15,1%, през 2019 г. – 8 284 пациента или 14,4%, през 2018 г. – 8 296 пациента или 14,5%, през 2017 г. – 6 512 пациента или 11,9%, през 2016 г. – 4 899 пациента или 8,98%).

От всички хоспитализирани случаи, 33 635 (75,6%) са по повод на основно лечение на заболяване (36 498 или 78.4% през 2020 г., 42 180 или 73% през 2019 г., 43 578 или 76% през 2018 г., 38 986 или 71% през 2017 г.), като 26 021 от тях са преминали през многопрофилните болници (28 784 през 2020 г., 35 296 през 2019 г., 34 457 през 2018 г., 33 950 през 2017 г.).

По повод на проблеми, свързани със здравето (тук влизат живородените деца, рехабилитационни процедури и други видове медицинска помощ – клас XXI по МКБ - 10) през 2021 г. са преминали 10 856 пациента (24.4% от всички хоспитализирани случаи). През 2020 г. преминалите по този повод са 10 029 пациента (21.6%), през 2019 г. – 15 281 пациента (26.6%), през 2018 г. – 13 552 пациента (24%), през 2017 г. – 15 688 пациента (29%), през 2016 г. – 12 468 (22,8%).

И през 2021 г. на първо място сред хоспитализираните случаи са **болестите на органите на кръвообращението** – 265.4 на 10 000 д.н. с относителен дял 17.97% общо за областта и 187.1 на 10 000 д.н. с относителен дял 16.37% в многопрофилните болници (за сравнение през 2020 г. за областта този показател е 309.9 на 10 000 д.н. с относителен дял 19.62%, през 2019 г. – 379.6 на 10 000 д.н. с относителен дял 21.07%, за 2018 г. – 359.4 на 10 000 д.н. с относителен дял 19.58%, за 2017 г. – 2 85.0 на 10 000 д.н. с относителен дял 17.59%).

На второ място са **Кодове за специални цели (COVID-19 инфекция)** – 257.6 на 10 000 д.н. с относителен дял 17,44% общо за областта и 231,8 на 10 000 д.н. с относителен дял 20.28% за хоспитализациите в многопрофилните болници (през 2020 г. на второ място са **болестите на дихателната система** – 246.1 на 10 000 д.н. с относителен дял 15,59%, за 2019 г. – 358.9 на 10 000 д.н. с относителен дял 19,92%, за 2018 г. – 333.3 на 10 000 д.н. с относителен дял 18,16%, за 2017 г. – 312,6 на 10 000 д.н. с относителен дял 19,30%, за 2016 г. – 307,7 на 10 000 д.н. с относителен дял 18,71%).

Водещи за страната са болестите на органите на кръвообращението (361.8 на 10 000 д.н. за 2020 г., 469.7 на 10 000 д.н. за 2019 г., 463.4 на 10 000 д.н. за 2018 г., 464.9 на 10 000 д.н. за 2017 г.), следвани от заболяванията на органите на дихателната система (328.6 на 10 000 д.н. за 2019 г., 316.2 на 10 000 д.н. за 2018 г., 308.8 на 10 000 д.н. за 2017 г., 298.5 на 10 000 д.н. за 2016 г.).

Онкологични заболявания

Общият брой на ***регистрираните онкологични заболявания*** за областта в КОЦ през 2021 г. е 9 789 или 4299.2 на 100 000 д.н. За сравнение през 2020 г. е 9 721 или 4205.6 на 100 000 д.н., през 2019 г. – 9 805 или 4187.7 на 100 000 д.н., през 2018 г. – 9 637 или 4059.1 на 100 000 д.н., през 2017 г. – 9 585 или 3982.2 на 100 000 д.н. За страната регистрираните случаи на онкологични заболявания през 2020 г. са били 4334.9 на 100 000 д.н., 4291.1 на 100 000 д.н. през 2019 г., 4190.2 на 100 000 д.н. през 2018, 4136.8 на 100 000 д.н. през 2017 г., 4036 на 100 000 д.н. през 2016 г.

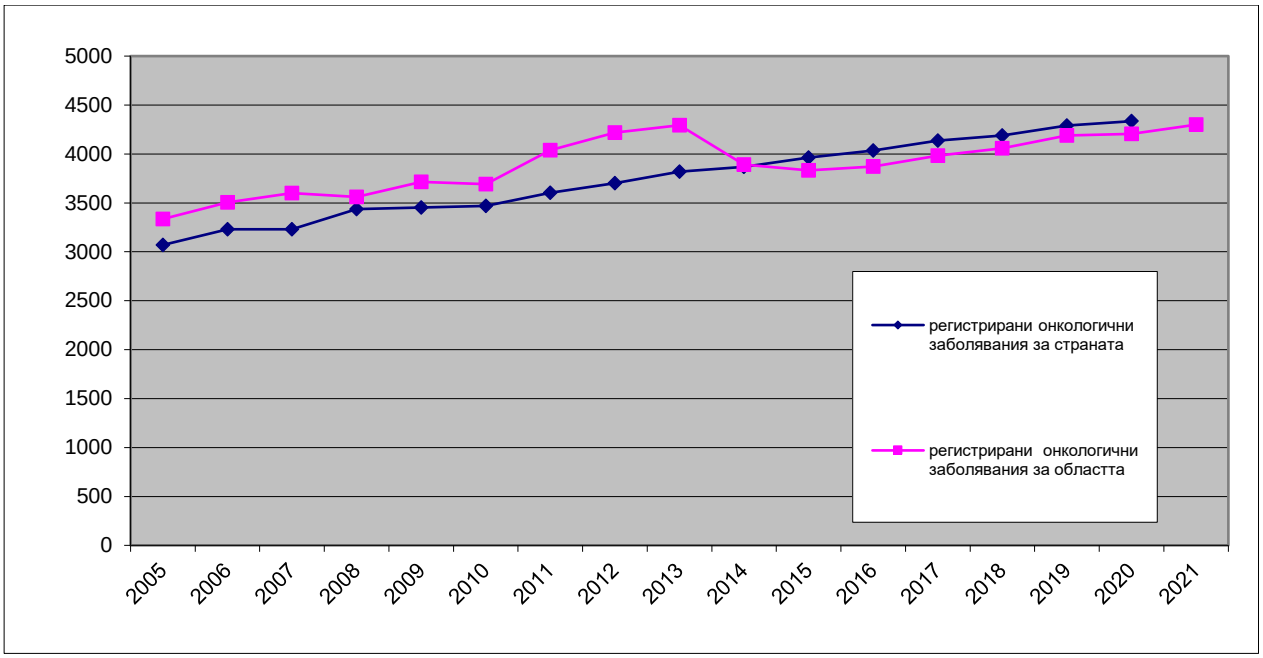

Фиг.11. Регистрирани онкологични заболявания в област Велико Търново

Новооткритите онкологични случаи в областта през 2021 г. са 852 (374.2 на 100 000 д.н.); през 2020 г. – 896 (387.6 на 100 000 д.н.); през 2019 г. – 1024 (437.3 на 100 000 д.н.); през 2018 г. – 961 (404.8 на 100 000 д.н.); през 2017 г. – 1 041 (432.5 на 100 000 д.н.). За страната този показател е 399.3 за 2020 г., 434.9 за 2019 г., 406.7 за 2018 г., 424.8 за 2017 г., 435.5 за 2016 г.

През 2021 г. най-много са новооткритите заболявания от ***злокачествени новообразувания на храносмилателните органи и перитонеума*** (103.2 на 100 000 д.н. през 2021 г., 104.7 на 100 000 д.н. през 2020 г., 121.3 на 100 000 д.н. през 2019 г., 105.3 на 100 000 д.н. през 2018 г., 110.5 на 100 000 д.н. през 2017 г.). На второ място са новооткритите заболявания от ***злокачествени новообразувания на пикочо-половите органи*** – 85.2 на 100 000 д.н. през 2021 г., 103.0 на 100 000 д.н. през 2020 г., 108.9 на 100 000 д.н. през 2019 г., 93.9 на 100 000 д.н. през 2018 г., 112.6 на 100 000 д.н. през 2017 г., следвани от тези на ***кости, съединителна тъкан, кожа и млечни жлези*** (със 82.6 на 100 000 д.н. през 2021 г., 70.5 на 100 000 д.н. през 2020 г., 85.8 на 100 000 д.н. през 2019 г., 85.5 на 100 000 д.н. през 2018 г., 94.7 на 100 000 д.н. през 2017 г.).

Табл. 15. Регистрирани заболявания от злокачествени новообразувания

	2021											
	Всичко	мъже	жени	в т.ч. новот крити	мъже	жени	Всич-ко	мъже	жени	в т.ч. новот крити	мъже	жени
	Брой						На 100 000 от населението					
Общо	9789	3848	5941	852	432	420	**4299.2**	**3505.4**	**5038**	**374.2**	**393.5**	**356.2**
Устни, устна кухина и фаринкс	180	114	66	18	11	7	79.1	103.8	56.0	7.9	10.0	5.9
в т.ч. : устни	58	45	13	3	1	2	25.5	41.0	11.0	1.3	0.9	1.7
Храносмилателни органи и перитонеум	1723	923	800	235	114	121	756.7	840.8	678.4	103.2	103.8	102.6
в т.ч. : стомах	131	75	56	31	17	14	57.5	68.3	47.5	13.6	15.5	11.9

дебело черво, ректум ректо-сигм. област и анус	1457	776	681	156	78	78	639.9	706.9	577.5	68.5	71.1	66.1
Дихателна система	476	378	98	110	94	16	209.1	344.3	83.1	48.3	85.6	13.6
в.т.ч.: трахея, бронхи, бял дроб	300	223	77	93	78	15	131.8	203.1	65.3	40.8	71.1	12.7
Кости,съед. тъкан, кожа и млечни жлези	3461	808	2653	188	42	146	1520.0	736.1	2249.8	82.6	38.3	123.8
в.т.ч.: злокачествен меланом на кожата	1431	734	697	64	34	30	628.5	668.6	591.1	28.1	31.0	25.4
млечна жлеза	1894	12	1882	115	2	113	831.8	10.9	1596.0	50.5	1.8	95.8
Пикочо-полови органи	3224	1285	1939	194	108	86	1415.9	1170.6	1644.3	85.2	98.4	72.9
в.т.ч. маточна шийка	647		647	21		21	548.7	x	548.7	9.2	x	17.8
тяло на матката	683		683	27		27	579.2	x	579.2	11.9	x	22.9
яйчник и други придатъци на матката	349		349	22		22	296.0	x	296.0	9.7	x	18.7
простата	586	586		49	49		533.8	533.8	x	21.5	44.6	x
пикочен мехур	490	377	113	46	41	5	215.2	343.4	95.8	20.2	37.3	4.2
Други	725	340	385	107	63	44	318.4	309.7	326.5	47.0	57.4	37.3

Табл. 16. Регистрирани заболявания от злокачествени новообразувания

	2020											
	Всичко	мъже	жени	в т.ч. новот крити	мъже	жени	Всич-ко	мъже	жени	в т.ч. новот крити	мъже	жени
	Брой						На 100 000 от населението					
Общо	9721	3827	5894	896	471	425	**4205.6**	**3429.2**	**4931**	**387.6**	**422**	**355.5**
Устни, устна кухина и фаринкс	178	113	65	18	13	5	77.0	101.3	54.4	7.8	11.6	4.2
в т.ч. : устни	57	44	13	4	4	0	24.7	39.4	10.9	1.7	3.6	0.0
Храносмилателни органи и перитонеум	1721	939	782	242	150	92	744.6	841.4	654.2	104.7	134.4	77.0
в т.ч. : стомах	140	85	55	36	25	11	60.6	76.2	46.0	15.6	22.4	9.2
дебело черво, ректум ректо-сигм. област и анус	1443	778	665	155	91	64	624.3	697.1	556.3	67.1	81.5	53.5
Дихателна система	476	379	97	118	88	30	205.9	339.6	81.1	51.1	78.9	25.1
в.т.ч.: трахея, бронхи, бял дроб	300	222	78	103	74	29	129.8	198.9	65.2	44.6	66.3	24.3
Кости,съед. тъкан, кожа и млечни жлези	3404	794	2610	163	31	132	1472.7	711.5	2183.4	70.5	27.8	110.4
в.т.ч.: злокачествен меланом на кожата	1429	727	702	59	29	30	618.2	651.4	587.2	25.5	26.0	25.1
млечна жлеза	1846	11	1835	98	1	97	798.6	9.9	1535.0	42.4	0.9	81.1

Пикочо-полови органи	3213	1265	1948	238	123	115	1390.0	1133.5	1629.6	103.0	110.2	96.2
в.т.ч. маточна шийка	642		642	37		37	537.1	x	537.1	16.0	x	31.0
тяло на матката	695		695	33		33	581.4	x	581.4	14.3	x	27.6
яйчник и други придатъци на матката	348		348	23		23	291.1	x	291.1	10.0	x	19.2
простата	573	573		54	54		513.4	513.4	x	23.4	48.4	x
пикочен мехур	489	368	121	52	40	12	211.6	329.7	101.2	22.5	35.8	10.0
Други	729	337	392	117	66	51	315.4	302.0	327.9	50.6	59.1	42.7

Табл. 17. Регистрирани заболявания от злокачествени новообразувания

	2019											
	Всичко	мъже	жени	в т.ч. новот крити	мъже	жени	Всич-ко	мъже	жени	в т.ч. новот крити	мъже	жени
	Брой						На 100 000 от населението					
Общо	**9805**	**3916**	**5889**	**1024**	**551**	**473**	**4187.7**	**3460.6**	**4868**	**437.3**	**486.9**	**391**
Устни, устна кухина и фаринкс	179	112	67	24	19	5	76.5	99.0	55.4	10.3	16.8	4.1
в т.ч. : устни	60	45	15	1	1	0	25.6	39.8	12.4	0.4	0.9	0.0
Храносмилателни органи и перитонеум	1748	951	797	284	163	121	746.6	840.4	658.8	121.3	144.0	100.0
в т.ч. : стомах	157	93	64	43	27	16	67.1	82.2	52.9	18.4	23.9	13.2
дебело черво, ректум ректо-сигм. област и анус	1466	798	668	194	113	81	626.1	705.2	552.2	82.9	99.9	67.0
Дихателна система	515	427	88	135	109	26	220.0	377.3	72.7	57.7	96.3	21.5
в.т.ч.: трахея, бронхи, бял дроб	327	254	73	116	91	25	139.7	224.5	60.3	49.5	80.4	20.7
Кости,съед. тъкан, кожа и млечни жлези	3440	830	2610	201	52	149	1469.2	733.5	2157.4	85.8	46.0	123.2
в.т.ч.: злокачествен меланом на кожата	1474	758	716	82	48	34	629.5	669.9	591.8	35.0	42.4	28.1
млечна жлеза	1835	11	1824	112	1	111	783.7	9.7	1507.7	47.8	0.9	91.8
Пикочо-полови органи	3181	1253	1928	255	140	115	1358.6	1107.3	1593.7	108.9	123.7	95.1
в.т.ч. маточна шийка	633		633	31		31	523.2	x	523.2	13.2	x	25.6
тяло на матката	694		694	38		38	573.7	x	573.7	16.2	x	31.4
яйчник и други придатъци на матката	346		346	15		15	286.0	x	286.0	6.4	x	12.4
простата	584	584		80	80		516.1	516.1	x	34.2	70.7	x
пикочен мехур	476	363	113	57	37	20	203.3	320.8	93.4	24.3	32.7	16.5
Други	742	343	399	125	68	57	316.9	303.1	329.8	53.4	60.1	47.1

Табл. 18. Регистрирани заболявания от злокачествени новообразувания в област Габрово от КОЦ – Велико Търново

	2021											
	Всичко	мъже	жени	в т.ч. новот крити	мъже	жени	Всичко	мъже	жени	в т.ч. новот крити	мъже	жени
	Брой						На 100 000 от населението					
Общо	**4096**	**1466**	**2630**	**294**	**138**	**156**	**3916**	**2915.2**	**4843**	**281.1**	**274.4**	**287.3**
Устни, устна кухина и фаринкс	73	48	25	8	8	0	69.8	95.4	46.0	7.6	15.9	0.0
в т.ч. : устни	21	16	5	0	0	0	20.1	31.8	9.2	0.0	0.0	0.0
Храносмилателни органи и перитонеум	732	401	331	80	43	37	699.8	797.4	609.5	76.5	85.5	68.1
в т.ч. : стомах	55	37	18	9	7	2	52.6	73.6	33.1	8.6	13.9	3.7
дебело черво,ректум ректосигмоидна област и анус	641	342	299	58	32	26	612.8	680.1	550.6	55.5	63.6	47.9
Дихателна система	126	114	12	34	29	5	120.5	226.7	22.1	32.5	57.7	9.2
в.т.ч.: трахея, бронхи, бял дроб	80	70	10	29	24	5	76.5	139.2	18.4	27.7	47.7	9.2
Кости,съединителна тъкан, кожа и млечни жлези	1711	408	1303	68	25	43	1635.8	2591.0	2399.3	65.0	49.7	79.2
в.т.ч.: меланом и други злокачествени новообразувания на кожата	719	382	337	31	23	8	687.4	759.6	620.5	29.6	45.7	14.7
млечна жлеза	952	4	948	36	2	34	1753.0	8.0	1745.6	34.4	4.0	62.6
Пикочо-полови органи	1203	388	815	77	23	54	1150.1	771.5	1500.7	73.6	45.7	99.4
в.т.ч. маточна шийка	268		268	19		19	493.5	x	493.5	18.2	x	35.0
тяло на матката	343		343	25		25	631.6	x	631.6	23.9	x	46.0
яйчник и други придатъци на матката	131		131	7		7	241.2	x	241.2	6.7	x	12.9
простата	154	154		13	13		306.2	306.2	x	12.4	25.9	x
пикочен мехур	139	108	31	4	4	0	132.9	214.8	57.1	3.8	8.0	0.0
Други	251	107	144	27	10	17	240.0	212.8	265.2	25.8	19.9	31.3

Забележка: КОЦ – Велико Търново обслужва и област Габрово.

Инфекциозни заболявания, в т.ч. туберкулоза

През 2021 г. в областта са регистрирани 32 122 заболявания от клас „Някои инфекциозни и паразитни болести" или 141.1 на 1 000 д.н., от тях чревни инфекции – 713 случая – 3.1 на 1 000 д.н. За сравнение през 2020 г. регистрираните заболявания от този клас са 34 610 (149.7 на 1 000 д.н.), за 2019 г. – 42 293 (180.6 на 1 000 д.н.), за 2018 г. – 48 055 (202.4 на 1 000 д.н.), за 2017 г. – 42 692 (177.4на 1 000 д.н.), от тях чревни инфекции през 2020 г. – 709 случая (3.1 на 1 000 д.н.), 2019 г. – 1 216 случая (5.2 на 1 000 д.н.), 2018 г. – 1 376 случая (5.8 на 1 000 д.н.), 2017 г. – 1 063 случая (4.4 на 1 000 д.н.).

Хоспитализираните са 490 (2.2 на 1 000 д.н.), като от тях 276 са чревни инфекции (1.2 на 1000 д.н.). За сравнение през 2020 г. хоспитализираните са 722 (3.1 на 1 000 д.н.), от тях 426 са чревни инфекции (1.8 на 1 000 д.н), 2019 г. са 1 298 (5.54 на 1 000 д.н.), от тях 772 са чревни инфекции (3.3 на 1 000 д.н.), 2018 г. – 1 272 (5.36 на 1 000 д.н.), от тях 798 са чревни инфекции (3.4 на 1 000 д.н.), 2017 г. – 1 256 (5.22 на 1000 д.н.), от тях 801 са чревни инфекции (3.2 на 1 000 д.н).

През 2021 г. регистрираните заболявания от активна туберкулоза са 63 (при 30 за 2020 г., 189 за 2019 г., 153 – за 2018 г., 191 – за 2017 г.). От тях новооткритите са 29 (29 за 2020 г., 38 – за 2019 г., 48 – за 2018 г., 56 за 2017 г.).

Регистрираната заболеваемост за областта за 2021 г. е 27.7 на 100 000 д.н. (за 2020 г. е 13.0 на 100 000 д.н., за 2019 г. – 80.7 на 100 000 д.н., за 2018 г. – 64.9 на 100 000 д.н., за 2017 г. – 79.4 на 100 000 д.н.). За страната този показател е 44.2 за 2020 г., 51.8 за 2019 г., 53.4 за 2018 г., 56.4 за 2017 г., 60.4 за 2016 г.

Честотата на новорегистрираните случаи в областта през 2021 г. е 12.7 на 100 000 д.н., при 12.5 на 100 000 д.н. през 2020 г., 16.2 на 100 000 д.н. през 2019 г., 20.4 на 100 000 д.н. през 2018 г., 23.3 през 2017 г. За страната този показател е 13.0 за 2020 г., 18.5 за 2019 г., 20.4 за 2018 г., 20.0 за 2017 г., 23.3 за 2016 г. Заболеваемостта сред мъжете остава значително по-висока отколкото сред жените.

Според клиничната форма на заболяването водещо място заема активната туберкулоза на дихателните органи – 23.7 на 100 000 души население.

Табл. 19. Регистрирани заболявания от активна туберкулоза по форма на заболяването

Форма на заболяването	2021						2020					
	общ брой	На 100000	мъже	На 100000	жени	На 100000	брой	На 100000	мъже	На 100000	жени	На 100000
За страната							**3064**	**44.2**	**1998**	**59.5**	**1066**	**29.8**
в т.ч. новооткрити и рецидиви							**901**	**13.0**	**574**	**17.1**	**327**	**9.1**
Общо за областта	**63**	**27.7**	**46**	**41.9**	**17**	**14.4**	**30**	**13.0**	**18**	**16.1**	**12**	**10.0**
в т.ч. новооткрити и рецидиви	*29*	*12.7*	*22*	*20.04*	*7*	*5.94*	*29*	*12.5*	*18*	*16.13*	*11*	*9.20*
Белодробна туберкулоза - всичко	**54**	**23.7**	**40**	**36.44**	**14**	**11.87**	**25**	**10.8**	**17**	**15.23**	**8**	**6.69**
в т.ч. новооткрити и рецидиви	*23*	*10.1*	*17*	*15.49*	*6*	*5.09*	*25*	*10.8*	*17*	*15.23*	*8*	*6.69*
Туберкулоза на белите дробове (A15.0 - A15.3, A16.0 - A16.2)	*54*	23.7	*40*	36.44	*14*	11.87	*24*	10.4	*17*	15.23	*7*	5.86
в т.ч. новооткрити и рецидиви	*23*	*10.1*	*17*	*15.49*	*6*	*5.09*	*24*	*10.4*	*17*	*15.23*	*7*	*5.86*
Извънбелодробна туберкулоза - всичко	**9**	**4.0**	**6**	**5.47**	***3***	**2.54**	**5**	**2.2**	**1**	**0.90**	***4***	**3.35**
в т.ч. новооткрити и рецидиви	*6*	*2.6*	*5*	*4.55*	*1*	0.85	*4*	*1.7*	*1*	*0.90*	*3*	2.51
Туберкулоза на интратор.лимфни възли (A15.4,A16.3)	1	0.4	1	0.91		*0.00*						
в т.ч. новооткрити и рецидиви	*1*	*0.4*	*1*	*0.91*		0.00						
Туберкулозен плеврит (A15.6, A16.5)	1	0.4		0.00	1	0.85	1	0.4		0.00	1	0.84
в т.ч. новооткрити и рецидиви	*1*	*0.4*		*0.00*	*1*	0.85						
Туберкулоза на костите и ставите	1	0.4		0.00	1	*0.85*	1	0.4		0.00	1	*0.84*
в т.ч. новооткрити и рецидиви		*0.0*		*0.00*		0.00	*1*	*0.4*		*0.00*	*1*	0.84
Туберкулоза на пикочо-половите органи	1	0.4	1	0.91		*0.00*						
в т.ч. новооткрити и рецидиви	*1*	*0.4*	*1*	*0.91*		0.00						
Туберкулозно-периферна лимфоаденопатия (A18.2)	1	0.4		0.00	1	0.85	1	0.4		0.00	1	0.84
в т.ч. новооткрити и рецидиви		*0.0*		*0.00*		0.00	*1*	*0.4*		*0.00*	*1*	0.84
Туберкулоза на други органи (A18.3, A18.5 - A18.8)	4	1.8	4	3.64		*0.00*	2	0.9	1	0.90	1	*0.84*
в т.ч. новооткрити и рецидиви	*3*	*1.3*	*3*	*2.73*		*0.00*	*2*	*0.9*	*1*	*0.90*	*1*	*0.84*

Табл. 20. Дейност на стационарите на болничните лечебни заведения през 2021 г. – лечение на пациенти с коронавирусна инфекция

Видове заведения	Легла (средногодишен брой)	Постъпили болни	Изписани болни	Умрели	Преминали болни	Проведени леглодни	Използваемост на леглата (дни)	Оборот на леглата	Среден престой на 1 лекуван болен	Леталитет (%)
Общо	**243**	**4894**	**4700**	**841**	**6568**	**45285**	**186**	**27**	**6.9**	**15.18**
Многопрофилни болници	**209**	**4303**	**4136**	**817**	**5968**	**40681**	**195**	**29**	**6.8**	**16.50**
МОБАЛ – В. Търново	76	1362	1237	400	1901	15109	199	25	7.94	24.4
МБАЛ – Г. Оряховица	55	1537	1310	297	2262	12315	224	41	5.4	18.5
МБАЛ – Павликени	39	534	713	58	848	6362	163	22	7.5	7.5
МБАЛ Свищов	39	870	876	62	957	6895	177	25	7.2	6.6
Специализирани болници	**34**	**591**	**564**	**24**	**600**	**4604**	**135**	**18**	**7.7**	**4.08**
СБАЛ по кардиология В. Търново	11	212	194	14	214	1814	165	19	8.5	6.7
СБАЛПФЗ – В. Търново	23	379	370	10	386	2790	121	17	7.2	2.6

Табл. 21. Дейност на стационарите на болничните лечебни заведения през 2020 г. – лечение на пациенти с коронавирусна инфекция

Видове заведения	Легла (средногодишен брой)	Постъпили болни	Изписани болни	Умрели	Преминали болни	Проведени леглодни	Използваемост на леглата (дни)	Оборот на леглата	Среден престой на 1 лекуван болен	Леталитет (%)
Общо	**48**	**1046**	**1526**	**214**	**1891**	**14402**	**300.04**	**39.4**	**7.62**	**12.3**
Многопрофилни болници	**42**	**908**	**1402**	**206**	**1753**	**13180**	**313.81**	**41.74**	**7.52**	**12.81**
МОБАЛ – В. Търново	17	257	461	103	642	5345	314.41	37.76	8.33	18.26
МБАЛ – Г. Оряховица	8	237	520	68	609	4626	578.25	76.13	7.6	11.56
МБАЛ – Павликени	8	251	213	23	255	1965	245.63	31.88	7.71	9.75
МБАЛ Свищов	9	163	208	12	247	1244	138.22	27.44	5.04	5.45
Специализирани болници	**6**	**138**	**124**	**8**	**138**	**1222**	**203.67**	**23**	**8.86**	**6.06**
СБАЛ по кардиология В. Търново	2	31	29	2	31	289	144.5	15.5	9.32	6.45
СБАЛПФЗ – В. Търново	4	107	95	6	107	933	233.25	26.75	8.72	5.94

2. Рискови фактори, влияещи върху здравето на населението в област Велико Търново

2.1. Начин на живот

Болестите, свързани с нездравословния начин на живот (болести на органите на кръвообращението, злокачествени новообразувания, болести на белия дроб, травми и др.) са основна причина за умирания и инвалидност. Отдавна е доказано съществуването

на фактори на риска (ФР), общи за повечето хронични неинфекциозни заболявания – тютюнопушене, нездравословно хранене, ниска двигателна активност, консумация на алкохол и други, които често пъти водят началото си от детството и юношеството, с тенденция за нарастване с възрастта.

- Тютюнопушенето е най-голямата външна и предотвратима причина за преждевременна смърт. Около половината от свързаните с тютюна умирания при пушачите се дължат на болести на органите на кръвообращението (БОК), а 30 – 40% – на исхемичната болест на сърцето (ИБС). По-голямата част от умиранията от ХОББ се асоциират с цигарите. Тютюнопушенето е причина за около 90% от случаите на рак на белия дроб в популации, където то е било практика в течение на две или три поколения. Доказана е причинната връзка между пушенето и други локализации на рак – на устната кухина, хранопровода, панкреаса, пикочния мехур и шийката на матката. При жените, които пушат съществува увеличен риск от развитие на остеопороза и фрактури на костите в по-напреднала възраст.
- Нездравословното хранене може да доведе до развитието на редица болести: болести на органите на кръвообращението, някои видове рак, диабет тип 2, болести на храносмилателната система, затлъстяване и други, а също и до болести, свързани с недохранването. Две са основните причини, които влияят при нездравословното хранене: от една страна високата консумация на сол, захар и мазнини, а от друга – ниската консумация на плодове и зеленчуци. Установена е зависимост между затлъстяването и честотата на рака на дебелото черво, гърдата, простатата, бъбрека, панкреаса, хранопровода.
- Ниската физическа активност е един от големите фактори на риска за здравето, който се асоциира с редица болестни състояния: в детската възраст забавя нормалното физическо и психическо развитие, води до появата на затлъстяване и други състояния; в средната възраст и нагоре – съдейства за възникване на редица хронични болести: на органите на кръвообръщението (артериална хипертония, исхемична болест на сърцето, мозъчно-съдова болест), злокачествени новообразувания, диабет тип 2 и други.
- Злоупотребата с алкохол е рисков за здравето фактор, който води до соматични, психични и социални последствия. Потвърдена е връзката на алкохола с цирозата на черния дроб, с рака на устната кухина, фаринкса, ларинкса, хранопровода, стомаха, дебелото черво и гърдата. По-голям е рискът за мозъчен инсулт, артериална хипертония и кардиомиопатия. Алкохолът уврежда половата функция, нервната система и други органи и системи.
- Злоупотребата с наркотици е сериозен рисков фактор с тежки последици за индивида, семейството и обществото, която влошава качеството на живота и води до преждевременна смърт (инфекции, СПИН, хепатит, предозиране), деформирани семейни отношения и хроничен стрес за членовете на семейството, престъпност, понижаване на интелектуалния потенциал, увреждане на генетичния фонд.
- Психосоциалният стрес повишава значително риска от възникване на артериална хипертония, атеросклероза, миокардни увреждания, внезапна сърдечна смърт, диабет, астма и редица психосоматични заболявания.

2.2. Икономически и социални фактори

Състоянието на здравето в голяма степен предопределя възможностите за социална и трудова активност. От друга страна, здравето на населението е под влияние на всички многочислени аспекти на достигнатото качество на живот, вкл. размер на

доходите, ниво на образование, качество на околната среда, жилищни условия, условия на труд, социално обслужване и т.н.

По данни на НСИ през 2021 г. в област Велико Търново безработните лица между 15 г. и 64 г. са 3.9 хил., а коефициентът на безработица е **3.7**. За сравнение през 2020 г. безработните лица в областта между 15 г. и 64 г. са 2.9 хил., с коефициент на безработица 2.5; през 2019 г. – 2.5 хил., с коефициент на безработица 2.1; през 2018 г. – 5.8 хил., с коефициент на безработица 5.4; през 2017 г. – 5.0 хил., с коефициент на безработица 4.6. За страната коефициентът на безработица е 5.3 през 2021 г., 5.2 през 2020 г., 4.3 през 2019 г., 5.3 през 2018 г., 6.2 през 2017 г.

3. Състояние на системата за медицинска помощ

3.1. Първична извънболнична медицинска помощ

През 2021 г. в Регистъра на лечебните заведения за извъболнична медицинска помощ и хосписите (РЛЗИМП) са заличени **четири** индивидуални практики и е вписана **една** нова практика за първична медицинска помощ.

От регистрираните към 31.12.2021 г. **177** индивидуални практики за първична помощ по дентална медицина (ИППППДМ) **22** не са отчели дейност през 2021 г. През изтеклата година са заличени **седем** и са регистрирани **шест** нови индивидуални практики по дентална медицина. Новите регистрации в първичната дентална помощ са на нови за областта млади лекари.

При груповите практики – новорегистрирани са **две** практики по дентална медицина.

Табл. 22. Лечебни заведения за **първична** медицинска помощ в област Велико Търново

към 31.12.

Година	Индивидуални практики **медицинска** помощ	Индивидуални практики **дентална** помощ	Групови практики **медицинска** помощ	Групови практики **дентална** помощ
2021 г.	100	177	13	18
2020 г.	103	178	13	16
2019 г.	103	178	13	15
2018 г.	103	179	14	14
2017 г.	105	174	14	15
2016 г.	105	173	14	15
2015 г.	103	171	15	15
2014 г.	110	176	16	14
2013 г.	115	178	17	14
2012 г.	133	183	17	14

2011 г.	153	184	17	12
2010 г.	150	183	17	12
2009 г.	150	180	16	12
2008 г.	151	180	14	10

Табл. 23. Извършени прегледи от ОПЛ (по данни от отчет 365 за 2021 г.)

За първична помощ	посещения в амбулаторията				посещения по домовете
	Всичко	в това число:			
		деца до 17 г.	профилактични	от тях деца до 17 г.	
ИП ПМП	652909	108508	93448	30565	5672
ГП ПМП	202047	47189	38385	14936	3354
24-ч. обсл. *	7568	988			10
всичко за ПМП:	862524	156685	131833	45501	9036

*****- структури за 24-часово обслужване извън ИППМП и ГППМП (МЦ и ДКЦ)

(брой) прегледи от ОПЛ на 1 жител – **3.8** за 2021 г. (при **227 696** ср.год.нас. за 2021 г.)

Табл. 24. Извършени прегледи от ОПЛ (по данни от отчет 365 за 2020 г.)

За първична помощ	посещения в амбулаторията				посещения по домовете
	Всичко	в това число:			
		деца до 17 г.	профилактични	от тях деца до 17 г.	
ИП ПМП	587583	96797	89589	27668	7278
ГП ПМП	222385	44066	43771	14380	2757
24-ч. обсл. *	8921	1248			
всичко за ПМП:	818889	142111	133360	42048	10035

*****- структури за 24-часово обслужване извън ИППМП и ГППМП (МЦ и ДКЦ)

(брой) прегледи от ОПЛ на 1 жител – **3.5** за 2020 г. (при **231 143** ср.год.нас. за 2020 г.)

Табл. 25. Извършени прегледи от ОПЛ (по данни от отчет 365 за 2019 г.)

За първична помощ	посещения в амбулаторията				посещения по домовете
	Всичко	в това число:			
		деца до 17 г.	профилактични	от тях деца до 17 г.	
ИП ПМП	706137	130513	108429	33192	9047
ГП ПМП	274370	62242	48875	19442	3077
24-ч. обсл. *	5034	1093	-	-	-
всичко за ПМП:	985541	193848	157304	52634	12124

*****- структури за 24-часово обслужване извън ИППМП и ГППМП (МЦ и ДКЦ)

(брой) прегледи от ОПЛ на 1 жител – **4.2** за 2019 г. (при **234 138** ср.год.нас. за 2019 г.)

Към 31.12.2021 г. общият брой ОПЛ (титуляри на практики) на територията на областта е **137**, като 6 от тях не работят по договор с НЗОК. От тях:

- зачислени за специализация по „Обща медицина" са 10;
- с придобита специалност „Обща медицина" – 99 (от тях 4-ма не работят с НЗОК);
- със специалност „Вътрешни болести" – 12;
- със специалност „Педиатрия" – 16.

По данни от статистическите отчети, подадени от 97 индивидуални и 12 групови практики за първична медицинска помощ, работещите в тях лекари са общо 148 (титуляри и наети). 11 лекари работят на основен договор като наети в практики за първична медицинска помощ.

Възрастов състав на ОПЛ *(от годишен статистически отчет)***:**

От 148 общопрактикуващи лекари **само двама са под 35 годишна възраст.**

Основната възрастова група на ОПЛ е 45-64 г.в. – **136 лица от двата пола.**

Над пенсионна възраст са **10** ОПЛ. Трябва да се отбележи, че в **предпенсионна** възраст (55-64) са **97 ОПЛ**, от които **65** са жени. Заедно с лекарите **над пенсионна** възраст това са **над 72%** от всички заети с дейността.

Съотношението мъже/жени при ОПЛ е 1 към 2.

Тревожна остава тенденцията на застаряване сред упражняващите първична медицинска помощ**.**

По-различно е състоянието на възрастовия състав на работещите в **първичната** помощ **дентални лекари**. В **177** индивидуални, **18** групови практики и **2** дентални центъра са работили общо **238** дентални лекари. Лекарите под 45 г.в. са **76** (близо 32%), а тези под 35 г.в. са **39**, съответно около 16%. Денталните лекари във възрастовите групи 55-64 и над 65, т.е пенсионна и предпенсионна, са около 50% от всички работещи, но разпределението в по-ниските възрастови групи остава благоприятно като тенденция. Съотношението мъже/жени е, както при ОПЛ е 1:2, **но главно за сметка на лекарите в по-високите възрастови групи (преобладаващо жени)**.

Табл. 26. Лечебни заведения за първична медицинска и дентална извънболнична помощ по общини в област Велико Търново през 2021 г.

община	Брой по здравна карта 2018 г.		Брой регистрирани в РЗИ (титуляри, без наети лица)			
			В инд. практики		В групови практики	
	лекари	дентални	лекари	дентални	лекари	дентални
1. община В. Търново	58	87	24	79	29	22
в т.ч. в градовете			20	74	27	22
в селата			4	5	2	
2. община Г. Оряховица	29	43	24	32	2	5
в т.ч. в градовете			18	30	2	5
в селата			6	2	-	-
3. община Елена	6	9	5	6	-	-
в т.ч. в градовете			4	6	-	-
в селата			1		-	-
4. община Златарица	3	4	3	1	-	-
в т.ч. в градовете			1	1	-	-
в селата			2		-	-
5. община Лясковец	8	12	0	11	2	2
в т.ч. в градовете			0	9	2	2
в селата			0	2	-	-
6. община Павликени	14	22	9	18	2	
в т.ч. в градовете			7	16	2	-
в селата			2	2	-	-
7. община П. Тръмбеш	9	13	9	5	-	2
в т.ч. в градовете			4	4	-	
в селата			5	1	-	2
8. община Свищов	25	38	19	19	2	3
в т.ч. в градовете			13	18	2	3
в селата			6	1	-	-
9. община Стражица	8	12	6	5	-	-
в т.ч. в градовете			3	4	-	-
в селата			3	1	-	-
10. община Сухиндол	2	2	1	1	-	-
в т.ч. в градовете			1	1	-	-
в селата			0	0	-	-
област Велико Търново	162	242	100	177	37	34
В т.ч. в градовете			71	163	35	32
в селата			29	14	2	2

Табл. 27. Лечебни заведения за първична медицинска и дентална извънболнична помощ по общини в област Велико Търново през 2020 г.

община	Брой по здравна карта 2018 г.		Брой регистрирани в РЗИ (титуляри, без наети лица)			
			В инд. практики		В групови практики	
	лекари	дентални	лекари	дентални	лекари	дентални
11. община В. Търново	58	87	26	73	30	22
в т.ч. в градовете			20	69	28	22
в селата			6	4	2	
12. община Г. Оряховица	29	43	24	34	2	5
в т.ч. в градовете			18	32	2	5
в селата			6	2		
13. община Елена	6	9	5	5		
в т.ч. в градовете			4	5		
в селата			1			
14. община Златарица	3	4	3	2		
в т.ч. в градовете			1	2		
в селата			2			
15. община Лясковец	8	12	0	12	2	2
в т.ч. в градовете			0	9	2	2
в селата			0	3		
16. община Павликени	14	22	10	16	2	
в т.ч. в градовете			8	14	2	
в селата			2	2		
17. община П. Тръмбеш	9	13	9	7		
в т.ч. в градовете			4	4		
в селата			5	3		
18. община Свищов	25	38	19	19	2	3
в т.ч. в градовете			13	18	2	3
в селата			6	1		
19. община Стражица	8	12	6	5		
в т.ч. в градовете			3	4		
в селата			3	1		
20. община Сухиндол	2	2	1	1		
в т.ч. в градовете			1	1		
в селата			0	0		
област Велико Търново	162	242	103	174	38	32
В т.ч. в градовете			72	158	36	32
в селата			31	16	2	

Табл. 28. Лечебни заведения за първична медицинска и дентална извънболнична помощ по общини в област Велико Търново през 2019 г.

община	Брой по здравна карта 2018 г.		Брой регистрирани в РЗИ (титуляри, без наети лица)			
			В инд. практики		В групови практики	
	лекари	дентални	лекари	дентални	лекари	дентални
21. община В. Търново	58	87	26	71	30	20
в т.ч. в градовете			20	68	28	20
в селата			6	3	2	0
22. община Г. Оряховица	29	43	24	34	2	3
в т.ч. в градовете			18	32	2	3
в селата			6	2	0	0
23. община Елена	6	9	5	5	0	0
в т.ч. в градовете			4	5	0	0
в селата			1	0	0	0
24. община Златарица	3	4	3	2	0	0
в т.ч. в градовете			1	2	0	0
в селата			2	0	0	0
25. община Лясковец	8	12	0	12	2	4
в т.ч. в градовете			0	9	2	2
в селата			0	3	0	2
26. община Павликени	14	22	10	15	2	0
в т.ч. в градовете			8	14	2	0
в селата			2	1	0	0
27. община П. Тръмбеш	9	13	9	7	0	0
в т.ч. в градовете			4	4	0	0
в селата			5	3	0	0
28. община Свищов	25	38	19	21	2	3
в т.ч. в градовете			13	20	2	3
в селата			6	1	0	0
29. община Стражица	8	12	6	5	0	0
в т.ч. в градовете			3	4	0	0
в селата			3	1	0	0
30. община Сухиндол	2	2	1	1	0	0
в т.ч. в градовете			1	1	0	0
в селата			0	0	0	0
област Велико Търново	162	242	103	173	38	30
В т.ч. в градовете			72	159	36	28
в селата			31	14	2	2

Броят на регистрираните в лечебните заведения за първична медицинска помощ лекари **не достига** определения по Здравна карта брой. И през 2021 г. във всички общини има недостиг. При **162 ОПЛ** по Здравна карта в областта има регистрирани ***100 индивидуални практики и 13 групови практики*** с 37 ОПЛ титуляри. Предвид факта, че

6 от регистрираните ИППМП не работят с НЗОК, се очертава недостиг **от около 30 ОПЛ** за областта.

С увеличението на необходимия брой лекари по дентална медицина в публикуваната Здравна карта през 2018 г. се отчита малък недостиг на работещите в областта (виж табл. 25). Отчетената дейност на лекарите по дентална медицина през 2021 г., както и в предходната 2020 г., е с около 1/3 по-малко от тази през 2019 г. Намаляването е свързано с усложнената епидемиологична обстановка в страната през изтеклата година – намален прием, прекъсване на дейността на голям брой практики за дълъг период от време. НЗОК е сключила договори със 152 индивидуални и 15 групови практики на лекари по дентална медицина в първичната помощ и 6 договора за специализирана дентална помощ (2 ИПСМП по ДМ и 2 Дентални центъра). Разпределението на лекарите по дентална медицина обаче е неравномерно. Същите са концентрирани основно в двата големи общински центъра – Велико Търново (46%) и Горна Оряховица (20%).

2.1. Специализирана извънболнична медицинска помощ

Специализираната извънболнична медицинска помощ (СИМП) в областта се осъществява от ***207 лечебни заведения:***

- 138 амбулатории (индивидуални и групови практики) за специализирана медицинска и дентална помощ;
- 28 медицински центъра; 2 дентални центъра;
- 3 ДКЦ;
- 36 медико-диагностични и медико-технически лаборатории.

Табл. 29. Лечебни заведения за специализирана медицинска помощ по видове

Видове ЛЗ	ИПСМП	ИПСДП	ГПСМП	МЦ	ДКЦ	ДЦ	СМДЛ	СМТЛ
2021 г.	135	2	1	28	3	2	17	19
2020 г.	134	2	1	27	3	2	17	18
2019 г.	132	2	1	27	3	2	17	18
2018 г.	133	2	1	27	3	2	17	17
2017 г.	145	2	1	24	3	2	17	16
2016 г.	153	2	1	24	3	2	18	16
2015 г.	162	2	1	24	3	2	17	16
2014 г.	170	2	1	24	3	1	18	17
2013 г.	208	2	1	26	3	1	19	20
2012 г.	215	2	1	25	3	1	19	20
2011 г.	213	2	1	26	3	1	19	19

Табл. 30. Лечебни заведения за специализирана извънболнична помощ и хосписи по общини към 31.12.2021 г.

община	**ИПСМП**	**ИПСДП**	**ГПСМП**	**МЦ**	**МДЦ**	**ДКЦ**	**ДЦ**	**СМДЛ**	**СМТЛ**	**хосписи**
Велико Търново	55	2	1	15	2	2	5	11	-	55
Горна Оряховица	33	-	-	3	1	-	6	3	-	33
Елена	1	-	-	1	-	-	-	-	1	1
Златарица	-	-	-	-	-	-	-	-	-	-
Лясковец	-	-	-	1	-	-	-	2	-	-

Павликени	9	-	-	3	-	-	4	1	-	9
Полски Тръмбеш	10	-	-	2	-	-	-	1	-	10
Свищов	23	-	-	3	-	-	2	1	-	23
Стражица	4	-	-	-	-	-	-	-	-	4
Сухиндол	-	-	-	-	-	-	-	-	-	-
Област:	**135**	**2**	**1**	**28**	**3**	**2**	**17**	**19**	**1**	**135**

Табл. 31. Брой медицински специалисти в извънболничната помощ, сключили договор с НЗОК – по години

Специалности *без медико-диагностични*	**2021 г.**	**2020 г.**	**2019 г.**	**2018 г.**	**2017 г.**	**2016 г.**
а	*1*	*2*	*3*	*4*	*5*	*6*
Акушерство и гинекология	40	39	41	39	40	39
Клинична алергология	2	2	2	2	2	2
Гастроентерология	14	13	13	13	12	12
Кожни и венерически болести	10	10	10	10	12	12
Ендокринология	18	18	19	17	17	16
Вътрешни болести	20	18	19	16	15	15
Инфекциозни болести	1	2	3	3	3	3
Кардиология	42	38	38	35	33	32
Нервни болести	33	32	34	32	31	31
Нефрология	11	11	12	9	6	6
Медицинска онкология	2	3	3	2	-	-
Ортопедия и травматология	14	15	14	14	13	13
Ушно-носно-гърлени болести	13	15	17	17	14	14
Очни болести	26	25	23	19	19	19
Медицинска паразитология	1	1	1	1	1	1
Педиатрия	42	42	43	43	42	38
Психиатрия	20	21	23	23	21	21
Пневмология и фтизиатрия	12	12	13	13	13	13
Ревматология	3	2	2	1	2	2
Урология	11	11	11	10	9	9
Клинична хематология	3	3	2	2	3	3
Хирургия	30	28	29	26	31	31
Физиотерапия и рехабилитация	15	15	15	14	14	14
Анестезиология и интензивно лечение	3	3	3	3	5	5
Неврохирургия	3	3	3	3	2	5

Табл. 32. Изпълнение на Здравната карта (НЗК) за област Велико Търново по видове специалности през 2021 г. (за ЛЗ, сключили договор с НЗОК)

Специалност *без медико-диагностични*	**НЗК 2018 г.**	брой специалисти в ИБМП, сключили договор с НЗОК	от тях работещи в ЛЗ за болнична помощ	преизчислен брой специалисти в извънболничната помощ	Недостиг (к.1 – к.4)
а	*1*	*2*	*3*	*4*	*5*
Акушерство и гинекология	29	40	23	23	6
Клинична алергология	4	2	1	1	3
Гастроентерология	7	14	13	4	3
Кожни и венерически болести	11	10	3	8	3
Ендокринология	18	18	12	9	9
Вътрешни болести	12	20	14	9	3
Инфекциозни болести	3	1	2	0	3
Кардиология	31	42	26	23	8
Нервни болести	24	33	19	19	5
Нефрология	4	11	9	4	0
Медицинска онкология	2	2	2	1	1
Ортопедия и травматология	16	14	9	7	9
Ушно-носно-гърлени болести	15	13	8	7	8
Очни болести	18	26	9	19	-1
Медицинска паразитология	-	1	-		
Педиатрия	41	42	20	27	14
Психиатрия	14	20	13	10	4
Пневмология и фтизиатрия	7	12	8	6	1
Ревматология	3	3	2	1	2
Урология	5	11	7	6	-1
Клинична хематология	3	3	3	1	2
Хирургия	24	30	22	14	10
Физиотерапия и рехабилитация	7	15	9	8	-1
Анестезиология и интензивно лечение	5	3	3	1	4
Неврохирургия	-	3	3	1	

Забележка: **к.4 = (к.2 – к.3) + к.3*0.25**

к.5 = к.1 – к.4 (със закръгляне)

Табл. 33. Изпълнение на Здравната карта (НЗК) за област Велико Търново по видове специалности през 2020 г. (за ЛЗ, сключили договор с НЗОК)

Специалност *без медико-диагностични*	**НЗК 2018 г.**	брой специалисти в ИБМП, сключили договор с НЗОК	от тях работещи в ЛЗ за болнична помощ	преизчислен брой специалисти в извънболничната помощ	Недостиг (к.1 – к.4)
а	*1*	*2*	*3*	*4*	*5*
Акушерство и гинекология	29	39	23	22	7
Клинична алергология	4	2	1	1	3
Гастроентерология	7	13	12	4	3
Кожни и венерически болести	11	10	3	8	3
Ендокринология	18	18	12	9	9
Вътрешни болести	12	18	14	8	4
Инфекциозни болести	3	2	2	0.5	3
Кардиология	31	38	25	19	12
Нервни болести	24	32	19	18	6
Нефрология	4	11	9	4	0
Медицинска онкология	2	3	2	1.5	1
Ортопедия и травматология	16	15	9	8	8
Ушно-носно-гърлени болести	15	15	8	9	6
Очни болести	18	25	8	19	-1
Медицинска паразитология	-	1	-	-	-
Педиатрия	41	42	21	26	15
Психиатрия	14	21	13	11	3
Пневмология и фтизиатрия	7	12	8	6	1
Ревматология	3	2	2	1	3
Урология	5	11	7	6	-1
Клинична хематология	3	3	3	1	2
Хирургия	24	28	22	12	12
Физиотерапия и рехабилитация	7	15	9	8	-1
Анестезиология и интензивно лечение	5	3	3	1	4
Неврохирургия	-	3	3	1	-

Забележка: **к.4 = (к.2 – к.3) + к.3*0.25**

к.5 = к.1 – к.4 (със закръгляне)

Табл. 34. Изпълнение на Здравната карта (НЗК) за област Велико Търново по видове специалности през 2019 г. (за ЛЗ, сключили договор с НЗОК)

Специалност *без медико-диагностични*	**НЗК 2018 г.**	брой специалисти в ИБМП, сключили договор с НЗОК	от тях работещи в ЛЗ за болнична помощ	преизчислен брой специалисти в извънболничната помощ	Недостиг (к.1 – к.4)
а	*1*	*2*	*3*	*4*	*5*
Акушерство и гинекология	29	41	25	22	7
Клинична алергология	4	2	1	1	3
Гастроентерология	7	13	10	5	2
Кожни и венерически болести	11	10	5	6	5
Ендокринология	18	19	10	12	6
Вътрешни болести	12	19	9	12	0
Инфекциозни болести	3	3	3	1	2
Кардиология	31	38	24	20	11
Нервни болести	24	34	25	15	9
Нефрология	4	12	9	5	-1
Медицинска онкология	2	3	2	2	0
Ортопедия и травматология	16	14	9	7	9
Ушно-носно-гърлени болести	15	17	8	11	4
Очни болести	18	23	12	14	4
Медицинска паразитология	-	1	-	-	-
Педиатрия	41	43	24	25	16
Психиатрия	14	23	15	12	2
Пневмология и фтизиатрия	7	13	9	6	1
Ревматология	3	2	1	1	2
Урология	5	11	10	4	1
Клинична хематология	3	2	2	1	2
Хирургия	24	29	23	12	12
Физиотерапия и рехабилитация	7	15	8	9	-2
Анестезиология и интензивно лечение	5	3	3	1	4
Неврохирургия	-	3	3	-	-

Забележка: **к.4 = (к.2 – к.3) + к.3*0.25**

к.5 = к.1 – к.4 (със закръгляне)

Табл. 35. Посещения при специалисти за област Велико Търново

	Посещения в амбулаторията при специалисти					
	2021 г.		**2020 г.**		**2019 г.**	
	Всичко	**На 1 жител**	**Всичко**	**На 1 жител**	**Всичко**	**На 1 жител**
Лекари	**473930**	2.08	**392080**	1.70	**558047**	2.38
в т.ч. Интернисти	7492	0.03	7084	0.03	9123	0.04
Гастроентеролози	15346	0.07	11044	0.05	17043	0.07
Ендокринолози	31964	0.14	25949	0.11	35700	0.15
Кардиолози	65071	0.29	62969	0.27	84071	0.36
Ревматолози	1884	0.01	2867	0.01	1702	0.01
Пневмофтизиатри	13279	0.06	9647	0.04	15752	0.07
Нефролози	9383	0.04	8044	0.03	9618	0.04
Хематолози	1529	0.01	1186	0.01	1993	0.01
Алерголози	1167	0.01	2158	0.01	1383	0.006
Педиатри	81262	0.36	61415	0.27	95475	0.41
Хирурзи	23125	0.10	21916	0.09	26907	0.12
Ортопедо-травматолози	23154	0.10	20622	0.09	23460	0.10
Уролози	4879	0.02	4432	0.02	6386	0.03
Неврохирурзи	2198	0.01	2101	0.01	2167	0.01
Акушерогинеколози*	42465	0.36*	31615	0.26*	47443	0.39*
Инфекционисти	402	0.002	481	0.002	544	0.002
Оториноларинголози	11697	0.05	12035	0.05	14600	0.06
Офталмолози	42166	0.19	26179	0.11	50052	0.21
Психиатри	10928	0.05	7640	0.03	11898	0.05
Невролози	38380	0.17	36372	0.16	47308	0.20
Дермато-венеролози	11780	0.05	7617	0.03	14459	0.06
Физиотерапевти	20095	0.09	16714	0.07	24176	0.10
Други	14284	0.06	11993	0.05	16787	0.07

Забележка: ***** - *Изчислено на база средногодишен **брой** жени (116 927) за съответната година.*

Осъществената от специалистите дейност е видимо нараснала през изтеклата година в сравнение с 2020 г., но е намаляла спрямо **предковидните** години. Намаляването е свързано с усложнената епидемиологична обстановка в страната през изтеклата година – намален прием, прекъсване на дейността на голям брой практики за дълъг период от време.

Извод:

Над 80% от лечебните заведения за специализирана помощ се намират основно в трите най-големи общини на област Велико Търново (Велико Търново, Горна Оряховица и Свищов).

3.2. Болнична медицинска помощ

Болничната помощ в областта се осъществява от следните лечебни заведения:

- 4 многопрофилни болници за активно лечение с публична собственост:

- ***МОБАЛ „Д-р Ст. Черкезов" АД Велико Търново*** – областна болница, обслужва област Велико Търново – население общо 225 674 души.

- ***МБАЛ „Св. Иван Рилски" Горна Оряховица*** – общинска болница, обслужва пряко общини Горна Оряховица, Лясковец и Стражица – население общо 63 340 души.

- ***МБАЛ Павликени*** – общинска болница, обслужва общините Павликени и Сухиндол с население 22 333 души.

- ***МБАЛ „Д-р Д. Павлович" Свищов*** – общинска болница, обслужва община Свищов с население 32 798 души.

- 1 специализирана болница държавна собственост

Държавна психиатрична болница – Церова кория – обслужва пациенти от региона, но приема и от други области.

- 3 специализирани болници за рехабилитация:

- ***„СБР–НК"ЕАД филиал Овча могила*** – държавна собственост, приема пациенти от цяла България.
- ***„СБРФРМ Димина", с. Вонеща вода*** – частна собственост, приема пациенти от цяла България.
- ***СБПЛР „Минерални бани – Полски Тръмбеш"ЕООД гр. Полски Тръмбеш*** – частна собственост, приема пациенти от цяла България.

- 1 специализирана болница общинска собственост

„СБАЛПФЗ „Д-р Трейман" ЕООД Велико Търново, обслужва област Велико Търново с население общо 225 674 души.

- 1 частна специализирана болница

СБАЛ по кардиология - Велико Търново – приема пациенти от област Велико Търново и съседни области (основно Търговище).

- **„Комплексен онкологичен център – Велико Търново" ЕООД**, с межуобластни функции – обслужва област Велико Търново и област Габрово с общо население 330 270 души.

- **„Център за психично здраве – Велико Търново" ЕООД**, обслужва област Велико Търново с население общо 225 674 души.

- **„Център за кожно-венерически заболявания – Велико Търново" ЕООД**, обслужва област Велико Търново с население общо 225 674 души.

Табл. 36. Лечебни заведения към 31.12.

Видове заведения	2021 г.		2020 г.		2019 г.	
	Брой	Легла	Брой	Легла	Брой	Легла
Лечебни заведения за болнична помощ-всичко	**13**	**1576**	**13**	**1576**	**13**	**1564**
Публични лечебни заведения	**10**	**1330**	**10**	**1330**	**10**	**1320**
Многопрофилни болници	**4**	**769**	**4**	**769**	**4**	**759**
МОБАЛ – В. Търново	1	370	1	370	1	370
МБАЛ – Г. Оряховица	1	217	1	217	1	207
МБАЛ – Павликени	1	95	1	95	1	95
МБАЛ - Свищов	1	87	1	87	1	87
Специализирани болници	**2**	**165**	**2**	**165**	**2**	**165**
Специализирана болница за активно лечение						
За пневмофтизиатрични заболявания	1	63	1	63	1	63
Специализирана болница за рехабилитация	1	102	1	102	1	102
Центрове (бивши диспансери)	**3**	**276**	**3**	**276**	**3**	**276**
За кожно-венерически заболявания	1	10	1	10	1	10
За онкологични заболявания	1	186	1	186	1	186
За психични заболявания	1	80	1	80	1	80
Психиатрични болници	**1**	**120**	**1**	**120**	**1**	**120**
Частни лечебни заведения	**3**	**246**	**3**	**246**	**3**	**244**
Специализирана болница за активно лечение - кардиологична	1	54	1	54	1	54
Специализирана болница за рехабилитация	1	60	1	60	1	60
Специализирана болница за продължително лечение и рехабилитация	1	132	1	132	1	130

Табл. 37. Легла в лечебните заведения за болнична помощ по видове към 31.12.

Видове легла	2021 г.			2020 г.			2019 г.		
	Брой легла към 31.12.	Относит. дял	Осигур. на 10 000	Брой легла към 31.12.	Относит. дял	Осигур. на 10 000	Брой легла към 31.12.	Относит. дял	Осигур. на 10 000
Общо	**1576**		**69.22**	**1576**		**680.98**	**1564**		**66.80**
За реанимация и интензивно лечение	**46**	**2.92%**	**2.02**	**50**	**3.17%**	**21.60**	**46**	**2.94%**	**1.96**
от тях за лечение на COVID-19 инф.	*18*	*1.14%*	*0.79*	*16*	*1.02%*	*6.91*			
За активно лечение	**1144**	**72.59%**	**50.24**	**1144**	**72.59%**	**494.32**	**1092**	**69.82%**	**46.64**
В т.ч. Терапевтични	10	0.63%	0.44	10	0.63%	4.32	13	0.83%	0.56
за лечение на COVID-19 инфекции	*175*	*11.10%*	*7.69*	*207*	*13.13%*	*89.44*			
Гастроентерологични	43	2.73%	1.89	27	1.71%	11.67	41	2.62%	1.75
Ендокринологични	20	1.27%	0.88	17	1.08%	7.35	20	1.28%	0.85
Кардиологични	90	5.71%	3.95	92	5.84%	39.75	109	6.97%	4.66
Ревматологични	4	0.25%	0.18	4	0.25%	1.73	6	0.38%	0.26
Пневмофтизиатрични	79	5.01%	3.47	68	4.31%	29.38	118	7.54%	5.04
Нефрологични	18	1.14%	0.79	23	1.46%	9.94	24	1.53%	1.03
Хематологични	6	0.38%	0.26	6	0.38%	2.59	6	0.38%	0.26
Педиатрични	61	3.87%	2.68	51	3.24%	22.04	78	4.99%	3.33
Неонатологични	28	1.78%	1.23	28	1.78%	12.10	28	1.79%	1.20
Хирургични	80	5.08%	3.51	76	4.82%	32.84	100	6.39%	4.27
Съдова хирургия	12	0.76%	0.53	12	0.76%	5.19	12	0.77%	0.51
Гръдна хирургия		0.00%	0.00	0	0.00%	0.00	14	0.90%	0.60
Ортопедотравматологични	20	1.27%	0.88	17	1.08%	7.35	22	1.41%	0.94
Урологични	6	0.38%	0.26	14	0.89%	6.05	21	1.34%	0.90
Неврохирургични	10	0.63%	0.44	8	0.51%	3.46	15	0.96%	0.64
Гинекологични	11	0.70%	0.48	11	0.70%	4.75	35	2.24%	1.49
Родилни	22	1.40%	0.97	22	1.40%	9.51	22	1.41%	0.94
Патологична бременност	13	0.82%	0.57	13	0.82%	5.62	13	0.83%	0.56
Инфекциозни	84	5.33%	3.69	108	6.85%	46.67	25	1.60%	1.07
от тях за лечение на COVID-19 инф.	*67*	*4.25%*	*2.94*	*98*	*6.22%*	*42.35*			
Офталмоологични	15	0.95%	0.66	10	0.63%	4.32	15	0.96%	0.64
Оториноларингологични	8	0.51%	0.35	8	0.51%	3.46	8	0.51%	0.34
Дермато-венерологичи	10	0.63%	0.44	10	0.63%	4.32	10	0.64%	0.43
Психиатрични	160	10.15%	7.03	160	10.15%	69.14	160	10.23%	6.83
Неврологични	73	4.63%	3.21	56	3.55%	24.20	91	5.82%	3.89
Лъчелечение	34	2.16%	1.49	34	2.16%	14.69	34	2.17%	1.45
онкологични	52	3.30%	2.28	52	3.30%	22.47	52	3.32%	2.22
За рехабилитация и продължително лечение	**386**	**24.49%**	**16.95**	**382**	**24.24%**	**16.53**	**426**	**27.24%**	**18.19**

Табл. 38. Дейност на стационарите на болничните лечебни заведения през 2021 г.

Видове заведения	2021 г.									
	Легла (средно-годишен брой)	Постъпи-ли болни	Изпи-сани болни	Умрели	Преми-нали болни	Проведе-ни леглодни	Използ-ваемост на леглата (дни)	Оборот на леглата	Среден престой на 1 лекуван болен	Лета-литет (%)
Общо	**1577**	**44491**	**42788**	**1635**	**44941**	**292951**	**185.76**	**28.5**	**6.52**	**3.68**
Многопрофилни болници	**770**	**27977**	**26355**	**1548**	**28210**	**147441**	**191.48**	**36.64**	**5.23**	**5.55**
МОБАЛ – В. Търново	370	15092	14219	852	15236	77465	209.36	41.18	5.08	5.65
МБАЛ – Г. Оряховица	216	6939	6466	453	6980	36578	169.34	32.31	5.24	6.55
МБАЛ – Павликени	95	3276	3151	110	3313	16919	178.09	34.87	5.11	3.37
МБАЛ Свищов	89	2670	2519	133	2681	16479	185.16	30.12	6.15	5.02
Специализирани болници	**285**	**4094**	**4069**	**15**	**4196**	**60821**	**213.41**	**14.72**	**14.49**	**0.37**
ДПБ – Церова кория	120	381	367	4	463	33248	277.07	3.86	71.81	1.08
СБРНК – Овча могила	102	2755	2755	0	2755	19000	186.27	27.01	6.9	0
СБАЛПФЗ – В. Търново	63	958	947	11	978	8573	136.08	15.52	8.77	1.15
Диспансери - бивши	**276**	**6360**	**6340**	**34**	**6459**	**47025**	**170.38**	**23.4**	**7.28**	**0.53**
КОЦ – В.Търново	186	4620	4597	34	4646	16162	86.89	24.98	3.48	0.73
ЦПЗ – В. Търново	80	1071	1074	0	1144	27488	343.6	14.3	24.03	0
ЦКВЗ – В. Търново	10	669	669	0	669	3375	337.5	66.9	5.04	0
Публични заведения-общо	**1331**	**38431**	**36764**	**1597**	**38865**	**255287**	**191.8**	**29.2**	**6.57**	**4.16**
Частни лечебни заведения	**246**	**6060**	**6024**	**38**	**6076**	**37664**	**153.11**	**24.7**	**6.2**	**0.63**
СБАЛ по кардиология В. Търново	54	2107	2071	38	2123	8319	154.06	39.31	3.92	1.8
СБРФРМ ДИМИНА с. Вонеща вода	60	2032	2032	0	2032	15138	252.3	33.87	7.45	0
СБПЛР Минерални бани Полски Тръмбеш	132	1921	1921	0	1921	14207	107.63	14.55	7.4	0

Общата дейност на лечебните заведения за болнична помощ е отразена в таблица 38. Тя се осъществява основно от многопрофилните болници за активно лечение (за 2021 г. - 62.8% от преминалите болни, 50,3% от проведените леглодни; за 2020 г. – 66.1% от преминалите болни, 52,6% от проведените леглодни; за 2019 г. – 65.6% от преминалите болни, 52,9% от проведените леглодни; за 2018 г. – 65% от преминалите болни, 52,7% от проведените леглодни; за 2017 г. – 67,5% от преминалите болни, 56,7% от проведените леглодни). На второ място са бившите диспансери, на които се падат съответно 14,4% от преминалите болни и 16,1% от проведените леглодни (през 2020 г. – 14,4% от преминалите болни и 17,2% от проведените леглодни, през 2019 г. – 12% от преминалите болни и 14,3% от проведените леглодни, през 2018 г. – 13,2% от преминалите болни и 15,5% от проведените леглодни, през 2017 г. – 13,4% от преминалите болни и 14,8% от проведените леглодни). Специализираните болници (СБАЛПФЗ и СБАЛК) са обслужили 6,9% от болните и са реализирали 5,8% от леглодните. През трите болници за рехабилитация (в Полски Тръмбеш, Овча могила и Вонеща вода) са преминали **15,1**% от пациентите с 16,5% от всички проведени леглодни (през 2020 г. – 12,0% от пациентите с 14,0% от всички проведени леглодни, през 2019 г. – 14,6% от пациентите с 17,7% от всички проведени леглодни, през 2018 г. – 14,4% от пациентите и 16,9% от проведените леглодни, през 2017 г. – 11,8% от пациентите и 13,8% от проведените леглодни).

Процентът на лекуваните в частни лечебни заведения е **13,6%** от всички преминали болни в областта и 12,8% от проведените леглодни (през 2020 г. – 10,8% от всички преминали болни в областта и 10.4% от проведените леглодни, през 2019 г. – 11,5% от всички преминали болни в областта и 12% от проведените леглодни, през 2018 г. – 10,9% от всички преминали болни в областта и 10,8% от проведените леглодни, през 2017 г. – 8,8% от всички преминали болни в областта и 8,3% от проведените леглодни).

Табл. 39. Дейност на стационарите на болничните лечебни заведения през 2020 г.

Видове заведения	2020 г.									
	Легла (средного дишен брой)	Постъпили болни	Изписани болни	Умрели	Преминали болни	Проведе-ни леглодни	Използваемост на леглата (дни)	Оборот на леглата	Среден престой на 1 лекуван болен	Летали-тет (%)
Общо	**1573**	**46442**	**45535**	**992**	**46977**	**288695**	**183.53**	**29.86**	**6.15**	**2.13**
Многопрофилни болници	**766**	**30738**	**29907**	**916**	**31056**	**151799**	**198.17**	**40.54**	**4.89**	**2.97**
МОБАЛ – В. Търново	370	16788	16269	526	16939	83071	224.52	45.78	4.9	3.13
МБАЛ – Г. Оряховица	214	7829	7612	242	7895	39330	183.79	36.89	4.98	3.08
МБАЛ – Павликени	95	3590	3563	75	3675	15682	165.07	38.68	4.27	2.06
МБАЛ Свищов	87	2531	2463	73	2547	13716	157.66	29.28	5.39	2.88
Специализирани болници	**285**	**3949**	**3948**	**15**	**4065**	**57188**	**200.66**	**14.26**	**14.07**	**0.38**
ДПБ – Церова кория	120	445	455	4	541	31386	261.55	4.51	58.01	0.87
СБРНК – Овча могила	102	2482	2482		2482	17025	166.91	24.33	6.86	0
СБАЛПФЗ – В. Търново	63	1022	1011	11	1042	8777	139.32	16.54	8.42	1.08
Диспансери - бивши	**276**	**6691**	**6655**	**30**	**6784**	**49596**	**179.7**	**24.58**	**7.31**	**0.45**
КОЦ – В.Търново	186	4999	4963	29	5018	17946	96.48	26.98	3.58	0.58
ЦПЗ – В. Търново	80	1052	1050	1	1124	28143	351.79	14.05	25.04	0.1
ЦКВЗ – В. Търново	10	640	642		642	3507	350.7	64.2	5.46	0
Публични заведения-общо	**1327**	**41378**	**40510**	**961**	**41905**	**258583**	**194.86**	**31.58**	**6.17**	**2.32**
Частни лечебни заведения	**246**	**5064**	**5025**	**31**	**5072**	**30112**	**122.41**	**20.62**	**5.94**	**0.61**
СБАЛ по кардиология В. Търново	54	1907	1868	31	1915	6724	124.52	35.46	3.51	1.63
СБРФРМ ДИМИНА с. Вонеща вода	60	1575	1575		1575	11754	195.9	26.25	7.46	0
СБПЛР Минерални бани Полски Тръмбеш	132	1582	1582		1582	11634	88.14	11.98	7.35	0

Табл. 40. Дейност на стационарите на болничните лечебни заведения през 2019 г.

Видове заведения	2019 г.									
	Легла (средного дишен брой)	Постъпили болни	Изписани болни	Умрели	Преминали болни	Проведе-ни леглодни	Използваемост на леглата (дни)	Оборот на леглата	Среден престой на 1 лекуван болен	Летали-тет (%)
Общо	**1567**	**57744**	**56927**	**789**	**58203**	**346140**	**220.89**	**37.14**	**5.95**	**1.37**
Многопрофилни болници	**762**	**37909**	**37186**	**700**	**38204**	**183357**	**240.63**	**50.14**	**4.8**	**1.85**
МОБАЛ – В. Търново	370	20693	20285	416	20852	100372	271.28	56.36	4.81	2.01
МБАЛ – Г. Оряховица	210	9248	9091	160	9317	44551	212.15	44.37	4.78	1.73
МБАЛ – Павликени	95	4672	4567	68	4720	20609	216.94	49.68	4.37	1.47
МБАЛ Свищов	87	3296	3243	56	3315	17825	204.89	38.1	5.38	1.7
Специализирани болници	**285**	**6236**	**6221**	**11**	**6331**	**71554**	**251.07**	**22.21**	**11.3**	**0.18**
ДПБ – Церова кория	120	601	595	3	677	31748	264.57	5.64	46.9	0.5
СБРНК – Овча могила	102	4014	4014		4014	27390	268.53	39.35	6.82	0
СБАЛПФЗ – В. Търново	63	1621	1612	8	1640	12416	197.08	26.03	7.57	0.49
Диспансери - бивши	**276**	**6912**	**6858**	**48**	**6968**	**49626**	**179.8**	**25.25**	**7.12**	**0.7**
КОЦ – В.Търново	186	5182	5138	47	5204	18359	98.7	27.98	3.53	0.91
ЦПЗ – В. Търново	80	1158	1150	1	1192	27753	346.91	14.9	23.28	0.09
ЦКВЗ – В. Търново	10	572	570		572	3514	351.4	57.2	6.14	0
Публични заведения-общо	**1323**	**51057**	**50265**	**759**	**51503**	**304537**	**230.19**	**38.93**	**5.91**	**1.49**
Частни лечебни заведения	**244**	**6687**	**6662**	**30**	**6700**	**41603**	**170.5**	**27.46**	**6.21**	**0.45**
СБАЛ по кардиология В. Търново	54	2211	2186	30	2224	7629	141.28	41.19	3.43	1.35
СБРФРМ ДИМИНА с. Вонеща вода	60	2191	2191	0	2191	16601	276.68	36.52	7.58	
СБПЛР Минерални бани Полски Тръмбеш	130	2285	2285		2285	17373	133.64	17.58	7.6	

4.4. Спешна медицинска помощ

Системата на спешна медицинска помощ в областта обхваща:

- **ЦСМП** Велико Търново с разкрити 7 филиала: Горна Оряховица, Свищов, Елена, Павликени, П. Тръмбеш, Стражица и РКЦ във Велико Търново. Общият персонал на ЦСМП е 243 души, от които 40 лекари са на основен трудов договор, 1 – на втори трудов договор, 90 медицински специалисти по здравни грижи на основен трудов договор и 7 – на втори трудов договор. Само филиалите във Велико Търново и Горна Оряховица са с реанимационен екип, а транспортният екип е само един – към филиала във Велико Търново.
- **Спешно отделение**, включено в структурата на МОБАЛ „Д-р Ст. Черкезов" АД, гр. Велико Търново. Персоналът на Спешно отделение е общо 41 човека, от които 2 лекари – на основен трудов договор и 9 – на втори трудов договор, 22 души медицински специалисти по здравни грижи, от които 21 – на основен трудов договор.
- Спешната помощ в областта разполага с 23 санитарни моторни **превозни средства** в движение (22 линейки, от които 12 реанимобила и 1 лека кола).

Табл. 41. Дейност на ЦСМП – В. Търново

Показател	Бр. 2021 г.	Бр. 2020 г.	Бр. 2019 г.
Амбулаторни прегледи	27316	29844	36100
Изпълнени повиквания - общо,	21962	20558	20738
от тях – за спешна медицинска помощ	20992	19534	19803
- за неотложна медицинска помощ	272	360	264
- за санитарен транспорт	698	664	671
Обслужени пациенти при повиквания	20963	19627	19769
от тях – брой деца 0-17 г.	423	1970	2516
- насочени за хоспитализация	4569	4501	5053
Обслужени пациенти при амбулаторни прегледи	27316	29844	36100
от тях – брой деца 0-17 г.	3539	3612	4365
- насочени за хоспитализация	3408	2725	3123
Персонал – общ брой,	231	242	245
от тях – лекари	41	45	48
- фелдшери	76	74	76
- медицински сестри	17	18	17
- акушерки	3	2	1
Транспортни средства -	23	23	22

През 2021 г. броят на изпълнените повиквания е 21 962 (при 20 558 за 2020 г., 20 738 за 2019 г., 21 370 за 2018 г., 21 304 за 2017 г.), от тях за: спешна помощ – 95.58% (95.02% през 2020 г., 95.49% през 2019 г., 94.83% през 2018 г., 94.17% през 2017 г.); неотложна помощ – 1.24% (1.75% през 2020 г., 1.27% през 2019 г., 1.21% през 2018 г., 1.84% през 2017 г.) и за санитарен транспорт – 3.18% (3.23% през 2020 г., 3.23% през 2019 г., 3.95% през 2018 г., 3.99% през 2017 г., 4.21% през 2016 г., 4.61% през 2015 г.).

Дейност на спешните отделения към болнични заведения

Амбулаторните прегледи за 2021 г. са 23 625 (при 25 502 през 2020 г., 26 931 през 2019 г., 25 841 през 2018 г., 24 977 през 2017 г.), от тях на деца – 4 347. Насочени за хоспитализации са 9 027 лица (при 9 557 през 2020 г., 10 960 през 2019 г., 9 888 през 2018 г., 9 649 през 2017 г.)

4.5. Осигуреност на регионалната здравна мрежа с човешки ресурси

Осигуреността с лекари – 31,1 на 10 000 д.н. и лекари по дентална медицина (9,2) в областта е ***по-ниска от средната за страната*** (43,0 на 10 000 д.н., а с лекари по дентална медицина – 10,9 на 10 000 д.н.) Осигуреността със специалисти по здравни грижи в областта (52,4) също е по-ниска от средната за страната (64,6 на 10 000 д.н.).

Табл. 38. Медицински персонал в лечебните заведения в Област Велико Търново към 31.12.

	2021 г.	2020 г.	2019 г.	2018 г.	2017 г.	2016 г.	2015 г.
	брой						
Лекари	**709**	**716**	**704**	**680**	**680**	**681**	**690**
Лекари по дентална медицина	233	232	229	233	224	210	208

Фармацевти*	7	7	7	6	6	6	6
Специалисти по здравни грижи	1087	1134	1155	1078	1176	1187	1220
в т.ч. :							
фелдшери	106	114	109	97	107	106	112
акушерки	44	43	46	45	41	41	43
медицински сестри	689	739	756	746	794	794	834
Лаборанти (клинични и рентгенови)	142	135	147	142	149	153	149
помощник-фармацевти	4	3	3	3	3	3	3
Друг персонал	1005	957	919	882	869	868	858

* работещи само в лечебните заведения (броя на всички фармацевти по данни на Регионалната колегия на Съюза на фармацевтите е 161)

В лечебните заведения за болнична помощ има 477 щатни лекарски длъжности, от които заети, включително по съвместителство са 377.25 от 399 физически лица. На основен трудов договор в тях работят 367 лекари, т.е. 76.9%. Аналогично е положението и при медицинските специалисти по здравни грижи: при 880 щатни длъжности, заетите са 689.5 от 708 физически лица, като 653 са на основен трудов договор – 74% (за 2020 г. – 734 физически лица, от тях 674 – на основен трудов договор).

В извънболничната помощ работят общо 634 лекари, но само 280 от тях (т.е. 44%) са само в извънболничната помощ, като 131 са в първичната и 149 – в специализираната извънболнична помощ. По-голямата част от заетите в извънболничната помощ са работещи и в болничната помощ. Работещите в извънболничната медицинска помощ специалисти по здравни грижи са 392, като 334 са на основен трудов договор, а останалите работят и в други лечебни заведения.

Разпределението по възраст на работещите в областта лекари е следното: под 35 г. – 56 лекари в болничната помощ (14% - основно специализанти) и 6 в извънболничната (2%); над 65 г. – 85 лекари в болничната помощ (23%) и 61 в извънболничната (22%). Най-голям е процентът във възрастовата група 55 – 64 години – 151 лекари в болничната помощ, или 54% и 182 лекари в извънболничната (65%). При медицинските специалисти по здравни грижи в болничната помощ разпределението по възраст е: до 35 години – 39 (6%), над 65 години – 119 човека (18%), от 55-64 години – 193 (29,6%). В извънболничната помощ: до 35 години – 34 души (10%), над 65 години – 5 (18%), от 55-64 години – 77 (23%).

Табл. 39. Лекари по специалности в лечебните заведения – общо

Видове специалности	2021 г.		2020 г.		2019 г.	
	брой	на 10000 от населението	брой	на 10000 от населението	брой	на 10000 от населението
Лекари - всичко	**709**	**31.1**	**716**	**31.0**	**704**	**30.1**
в т.ч. интернисти	19	0.8	20	0.9	23	1.0
гастроентеролози	11	0.5	11	0.5	11	0.5
ендокринолози	16	0.7	14	0.6	16	0.7
кардиолози	42	1.8	47	2.0	36	1.5
ревматолози	3	0.1	2	0.1	3	0.1
пневмофтизиатри	13	0.6	8	0.3	12	0.5
нефролози	12	0.5	12	0.5	11	0.5
хематолози	2	0.1	2	0.1	3	0.1
алерголози	2	0.1	2	0.1	2	0.1
Хирурзи	31	1.4	36	1.6	37	1.6
акушер-гинеколози	36	1.6	35	1.5	32	1.4
Педиатри	34	1.5	36	1.6	36	1.5
офталмолози	22	1.0	25	1.1	20	0.9
оториноларинголози	11	0.5	12	0.5	12	0.5
Невролози	26	1.1	27	1.2	29	1.2
Психиатри	22	1.0	23	1.0	23	1.0
дерматовенеролози	10	0.4	11	0.5	10	0.4
рентгенолози	19	0.8	20	0.9	20	0.9
физиотерапевти	18	0.8	18	0.8	16	0.7
лабораторни лекари	16	0.7	19	0.8	14	0.6
…						

SWOT анализ на състоянието на системата на здравеопазване в област Велико Търново

Въз основа на направената оценка на материалните, кадровите и финансовите ресурси в здравната система на област Велико Търново, както и на тенденциите в досегашното им развитие може да се определят:

Силни страни	**Слаби страни**
• Висококвалифициран медицински персонал с богат професионален опит. 90% от работещите в лечебните заведения за болнична помощ лекари са с призната специалност, като някои от тях и с по две и повече специалности. Общият процент на работещите в областта лекари с призната специалност е около 80%.	• Съсредоточаване на близо 90% от лечебните заведения за специализирана помощ в трите най-големи общини на област Велико Търново (Велико Търново, Горна Оряховица и Свищов).
• Наличие на достатъчни по брой и вид лечебни заведения.	• Преобладаване на индивидуални практики като форма на първична медицински помощ.

• Наличие на високотехнологични диагностични и терапевтични методи и апаратура в лечебните заведения.	• Недостиг на лекари от различни специалности, както и на специалисти по здравни грижи – медицински сестри, акушерки, лаборанти и др., главната причина за което е предпочитанието за устройване на работа в чужбина поради значителната разлика в заплащането.
• Модернизация на лечебните заведения за болнична помощ.	• Недостатъчна осигуреност с финансови средства.
• Прилагане на медицинските стандарти – база за гарантиране на качеството на медицинското обслужване.	• Недостатъчен и амортизиран специализиран транспорт.
• Осигурени възможности за консултации на пациентите от областта във всички медицински профили.	• Фрагментирано и вътрешно противоречиво здравно законодателство, върху което е изградена досегашната промяна (много здравни закони са без здрава логична връзка помежду им).
• Наличие на предпоставки за своевременност, достатъчност и добро качество на медицинските услуги.	• Нерационално и безконтролно внедряване на пазарни механизми в здравеопазването чрез механично прилагане на външен за специфичната медицинска дейност нормативен акт (Търговския закон).
• Наличие на предпоставки за развитие на системата за спешна медицинска помощ.	• Слаба взаимовръзка и координация между първичната медицинска помощ (личните лекари), специализираната извънболнична помощ, болничната помощ и спешната помощ.
• Благоприятно географско разположение в централна Северна България.	• Недостатъчно междусекторно сътрудничество.
• Действащи нормативно регламентирани правила за оказване на неотложна медицинска помощ на пациентите на общопрактикуващите лекари в извънработното им време.	• Неефективна дейност и роля на някои от съсловните организации за етичното регулиране на медицинския труд, както и за неговата организация и оценка на качеството му.

• Подобрение в гарантирането на здравно осигурените лица на реален 24 часов достъп до лекарска помощ или медицински специалисти.	
• Реализиране на профилактични и скринингови програми с цел подобряване на ранното откриване на заболяванията.	
• Планиране, организиране и провеждане на дейности по профилактика на болестите и промоция на здравето, с ангажиране на държавния и обществен сектор.	
Възможности	**Заплахи**
• Повишаване информираността на ползващите здравни услуги.	• Тенденция за застаряване на населението, по-силно изразена в областта, отколкото в страната и намаляване на броя на населението.
• Планиране и осигуряване на медицински специалисти по вид дейности в дългосрочен период, съобразно потребностите на населението от определена здравна помощ.	• Висока обща смъртност на населението. Повишаваща се заболяемост в областта от хроничните незаразни заболявания, множественост на заболяванията при едно лице, хронифициране на заболяванията, което често води и до състояния на трайна неработоспособност и необратими увреждания.
• Разширяване възможностите за достъп на населението от малките населени места и неблагоприятните райони до специализирана медицинска помощ.	• Висока средна възраст на лекарите. Само 10% от тях са на възраст до 45 години.
• Използване благоприятните гео-графски климатични условия за развитие на балнеологията и лечебния туризъм.	• Нарастващи нива на рисковете, свързани с околната среда и поведенческите фактори.
• Използване фондовете на ЕС за подобряване качеството на медицинското обслужване.	• Увеличаващ се брой на рисковите и уязвими групи от населението и на маргинализация на част от тези групи, свързана с ниво на образованост, доходи и т.н.

• Развитие на дейностите, свързани с долекуване, продължително лечение и рехабилитация.	• Недостатъчен брой ОПЛ и нисък брой специалисти по здравни грижи, голяма част от които са на възраст над 45 години.
• Развитие на дейностите, свързани с профилактика и промоция на здравето.	• Неадекватно заплащане на медицинския труд, демотивиращо специалистите по здравни грижи.
• Разширяване възможностите на здравната система за реагиране при кризисни ситуации, епидемии и пандемии.	• Висок процент на лицата, които са с прекъснати здравноосигурителни права.
• Развитие на електронното здравеопазване и изграждане на интегрирана информационна система, електронно пациентско досие, електронна здравна карта, електронни регистри и др.	• Нараснала здравна несигурност на обществото, вследствие нарушен интегритет и дестабилизиране на здравеопазването като цялостна система.
• Положително отношение на органите на Министерство на здравеопазването, областната и общинските управи към проблемите на здравеопазването.	• Нереалистично заложени максимали-стични очаквания от здравната реформа, пораждащи, наред с обективните слабости и нарастваща обществена неудовлетвореност от здравеопазването.
• Регламентиране на критериите за качество на медицинската дейност.	• Опасност от евентуално възникване на епидемии и пандемии.
• Подобряване използването на финансовите ресурси.	